PRIMER AÑO — Núm. 86. POR CORREO PAGADO Dirección, Redacción y Administración: AVENIDA DE MAYO 769 Buenos Aires, Sábado 25 de Marzo de 1916

Director: JOSÉ LUIS CANTILO

Todas las cartas destinadas a la Redacción deben ser dirigidas al Director.

Como el diario no puede responsabilizarse por los manuscritos que se le envíen, ruega a los autores guarden copia de ellos.

Dirección Telegráfica: EPOCA; Buenos Aires

Teléfono: Unión Telefónica 5194, Avenida.

Biblioteca de la Universidad F.C.E. La Plata

Epoca

PRECIOS DE SUSCRIPCION:

CAPITAL

$ m/n. Un mes 1.70 — $ m/n. Tres meses 5 — $ m/n. Seis meses 10 — $ m/n. Un año 20

PROVINCIAS

Un mes 2 — Tres meses 6 — Seis meses 12 — Un año 24

EXTERIOR

$ m/n Un mes 2 — $ m/n Tres meses 6 — $ m/n Seis meses 12 — $ m/n Un año 24

Número del día 0.08 — Número atrasado (dentro de los 30 días) 0.20 — De fechas anteriores 0.50.

LA EPOCA se envía directamente por correo a toda persona que lo pida acompañando el importe correspondiente. Los pedidos de suscripciones para el interior de la República se atenderán por cualquier número de días a razón de 0.08 por ejemplar.

Doctores Hipólito Irigoyen y Pelagio B. Luna

Candidatos de LA ÉPOCA a la Presidencia y Vicepresidencia de la República

VEASE EN LA PÁGINA 16 LA INFORMACIÓN DE ÚLTIMA HORA

25 DE MARZO DE 1916

Güemes-Ugarte

Faltan detalles, pero el negociado está concluído en sus principales lineamientos: varios gobiernos de provincia proclamarán la fórmula Güemes-Ugarte, y entre ellos aquel gobierno que maneja a su albedrío el propio candidato al segundo término de la fórmula.

No ha presenciado jamás el país una tramitación, ni más cruda, ni más osada. Estaba curado de espanto respecto de las imposiciones políticas: pero ésta, tal como ha sido concebida y tal como se ejecuta, sobrepasa los límites de lo inverosímil.

En balde se afirma en los círculos políticos que el presidente de la república apadrina esta solución: nosotros rechazamos con sinceridad la torpe especie. No aceptamos, ni en hipótesis, que el doctor de la Plaza pueda complicarse en semejante maniobra. Hacemos honor sin reservas a su dignidad de hombre y de gobernante.

Pero si es cierto que el presidente de la república es ajeno, tiene que ser extraño a este incalificable enjuague, no es menos cierto que algo extraordinario ocurre en el escenario político nacional, susceptible de puntualizarse en esta hora de incertidumbre y malestar.

El pueblo argentino no ha elegido libremente sus presidentes, porque cada uno de ellos, sustituyéndose a la voluntad nacional y a pretexto de incapacidad ciudadana, ungió a su sucesor por los medios conocidos y reprobados que están en la memoria de todos.

El doctor Sáenz Peña prometió al país una política contraria, y ésta ha sido ratificada por el doctor de la Plaza. Reiteradamente ratificada, podríamos agregar, recordando el manifiesto de días anteriores.

Pero los sucesos recientes, si no comprometen al presidente aceptando como un error sin consecuencias la elección del interventor en Corrientes, obligan la definición de la política presidencial en el sentido de saber, de una manera concluyente, si la imposición desde arriba, típica en otro tiempo, va a convertirse en la confabulación descarada e indubitable de los gobernadores para llegar a un mismo fin.

El presidente ha pedido a la opinión fórmulas concretas y ha abominado de las sorpresas del colegio electoral. En buena hora. La Unión Cívica Radical, consecuente con sus propósitos y promesas, ha proclamado la suya, en una gran convención nacional, entre las aclamaciones de la muchedumbre y con la adhesión de todo el país. Ha bastado el hecho, para producir una mutación en el mundo político oficial.

Las indecisiones de ayer se han convertido en la resolución de llevar adelante sin escrúpulos la formación de una liga de gobernadores.

Porque no es el pueblo, ni son los partidos los que se agitan en estos momentos: son los gobernadores, presionados y dirigidos por el gobernador de Buenos Aires. No son fuerzas políticas más o menos importantes o más o menos simpáticas a una parte de la opinión. Son los oficialismos, las odiadas oligarquías las que se alzan, se ponen al habla, pactan y montan la máquina, a vista y paciencia del gobierno de la nación.

Los pseudo-regeneradores de ayer, aquellos que ante Sáenz Peña se golpeaban el pecho arrepentidos y prometían libertad electoral con inusitado fervor, esos se alistan a triunfar actualmente cueste lo que cueste, como si de antemano supieran que las promesas presidenciales no han de ir más allá de los manifiestos y las seguridades verbales.

Nadie podría afirmar que otro origen tiene la fórmula Güemes-Ugarte surgida a raíz de la convención radical y sostenida ante sus congéneres con la impetuosa irresponsabilidad característica en el gobernador de Buenos Aires.

Ninguno de sus términos explica satisfactoriamente la espontaneidad y la simultaneidad de la coincidencia. Es un estupendo producto de procedencia absolutamente desconocida y de fabulosa creación.

El señor Güemes no ha sido jamás un político. Su paso por el senado no le ha aportado ni un voto de afuera; ni habla, ni escribe, ni actúa sino en el círculo de sus amigos íntimos o de su clientela.

Y, sin embargo, desde hace algún tiempo, parece el hombre providencial destinado por una suerte misteriosa e insondable a la presidencia de la república.

En esta premiosa hora de soluciones oficialistas, su nombre se impone como una necesidad suprema, como la del único capaz de vencer a la avasalladora fuerza radical. Chocante contraste en verdad y tanto más chocante cuanto que el doctor Güemes es la antítesis de los hombres que luchan y vencen combatiendo.

En un movimiento muy explicable, concordante con su carácter, llegó hasta protestar de su candidatura para terminar al fin en el triste espectáculo presente, en el cual juega, sin duda, el más desairado y menos envidiable de los papeles: el de candidato sin prestigio político, sin partido, sin programa y sin ideales de gobierno. Su inexperiencia en este género de lides, le permite afrontar, con inocencia sólo comparable a la de los niños que marchan sonrientes al borde de los precipicios, la gran aventura concertada por el señor Ugarte.

En cuanto a éste, por mucho que sea su optimismo, juega su lance definitivo. El gobernador de Buenos Aires ha perdido, y con ello prueba su típica cristalización en los viejos procedimientos, la noción precisa de su situación y de sus responsabilidades; ha olvidado la sorda y enconada resistencia que le opone su provincia y con ella la nación entera.

¿Por qué el señor Ugarte, tan cauto ante Sáenz Peña, es de nuevo el Ugarte sin reparos ante Plaza?

¿Por qué los gobernadores, aún aquellos más devotos por la libertad electoral, pierden sus escrúpulos y se aprestan a burlar a los pueblos?

¿Por qué las situaciones van haciéndose, a remedo de Buenos Aires, más insoportables cada día?

Medite el señor presidente de la república y avalore la gravedad de esta hora histórica en la cual se juega la tranquilidad y la suerte del país.

No basta la prescindencia teórica para calmar la ansiedad de la nación, ni es posible creer que las fórmulas surgidas de los "caucus", como en épocas inolvidables, signifiquen el cumplimiento de los anhelos presidenciales.

Aun es tiempo de reparar, de contener, de orientar dentro de las altas atribuciones constitucionales, y de obligar a la corrección y al cumplimiento del deber a aquellos que parecen aprestarse a usar del desenfreno, confiados en la impunidad y sin tener en cuenta las mudanzas de los tiempos y las legítimas exigencias de la opinión nacional.

SERVICIO TELEGRÁFICO EXCLUSIVO

Escasez de maderas en Europa

Necesidad de importaciones

AMERICA LLAMADA A SER PROVEEDORA

PARIS, marzo 25. — A medida que se prolonga la guerra europea, se acentúa lo que la gente ha dado en llamar la "crisis de la madera".

Actualmente se siente en todos los países en lucha una gran escasez de materiales de madera para las construcciones y aun para combustible.

Esta falta de tan necesarios elementos para tantos usos industriales, tiende cada vez a hacerse más sensible, y, por consiguiente, repercute sobre los precios de todas las clases de madera.

Los beligerantes tendrán que acudir a las importaciones de América para atender a sus necesidades, y esta situación habrá de mantenerse durante muchos años después de la guerra, porque la riqueza forestal de los países beligerantes se habrá agotado, lo mismo que todas sus reservas y la producción de la parte europea que se salvó de la lucha, no podrá cubrir todas las exigencias de las industrias de las naciones que guerrearon.

ORO EN LAS LEGACIONES

Han sido depositadas en la legación argentina de Londres 90.000 libras esterlinas.

El valor de los novillos

Precios excepcionales

Los conocidos consignatarios señores Salaberry y Bercetche han vendido esta mañana en los mataderos de Liniers, un lote de 336 novillos al precio de 249 pesos cada uno.

Proceden estos novillos del establecimiento que los señores Schulter Hnos. poseen en el departamento Unión, de la provincia de San Luis.

Fué comprador del lote el frigorífico Armour.

El precio logrado en esta venta es realmente excepcional, sobre todo en estos momentos en que la plaza se muestra floja para todas las categorías de ganado, debido a las fuertes entradas diarias.

EL DIA POLITICO

LAS SIMULACIONES DE LA DEMOCRACIA

La manifestación del P. D. P. celebrada anoche, pone de manifiesto, una vez más, que en realidad son esta clase de actos, cuando no están auspiciados por el calor democrático en el amplio concepto de la frase.

Tiene la psicología popular, en orden a sus ideales políticos republicanos un aspecto especial, una especie de fisonomía peculiar, que se transparenta en las manifestaciones partidarias, cuando se trata de patentizar los entusiasmos con que se sigue una idea doctrinaria, encarnada en una fuerza política. De ahí que sean esas exteriorizaciones reflejo del íntimo pensar de la masa ciudadana, frente a la solución de los problemas que directamente le atañen y que profundamente, en consecuencia, tienen que preocuparle.

No es, ciertamente, la opinión pública materia moldeable al antojo de los que en el escenario de la vida nacional han logrado destacarse más o menos acertadamente. Nervio, como si dijéramos, de los destinos de los pueblos, no se deja sugestionar con frases halagüeñas, ni se entrega tampoco al conjurade promesas vertidas acariciadoramente a modo de filtro sugestivo capcioso.

En la manifestación de referencia esto se ha podido comprobar ampliamente. Cuatro meses de existencia no son suficiente tiempo para despertar entusiasmos sinceros y convicciones leales. La idea democrática, el afecto partidista, la fe en los designios de un partido no son improvisables. Fuerza es que una actuación disciplinaria y eficiente, mantenida con perseverancia a lo largo de los años, abonen la puritanidad de los principios y la alteza de los propósitos. Entonces se puede decir que el alma nacional, tomada en su real y efectiva significación, acompaña esos movimientos cívicos que patentizan la evolución cultural de las democracias.

No ha sucedido ni podía suceder esto, en el acto de anoche. El P. D. P. sin arraigo en la opinión ha palpado la realidad de las cosas. Bien que el socialismo durante los últimos tiempos haya querido, plegándose a sus finalidades, prestarle su precario apoyo; bien que en la manifestación sus elementos notoriamente se hayan exhibido como contribuyendo a engrosar las filas, lo cierto es que no se ha visto por ninguna parte ese calor que prestigian las asambleas populares, cuando verdaderamente se sienten los anhelos partidistas y se tiene plena confianza en las orientaciones predicadas. De ahí esa frialdad, suerte de desgano producido por la decepción, con que los mismos diarios amigos han dado cuenta del acto.

Puede la manifestación de anoche así apreciarse de una duplex manera, reveladora y sugerente. De ínfimos contornos como exposición de fuerza política, como rubricación de importancia partidista en el escenario del civismo argentino. Y de enormes proyecciones como acusadora del error en que se incurre cuando se pugna por sofisticar la opinión a través de esta clase de simulaciones de la democracia, que sólo sirven para retardar el proceso evolutivo de la nación, obstaculizando la noble y esforzada tarea de las verdaderas fuerzas cívicas, disciplinadas y organizadas; únicas que pueden conducir al país por el sendero de sus altas finalidades.

✡ ✡ ✡

LA PARODIA ELECCIONARIA

Mañana han de celebrarse en la provincia de Buenos Aires las elecciones para senadores y diputados a la legislatura provincial. El partido Radical, fiel a sus principios y a las razones de su actuación cívica, se abstiene de concurrir a estos comicios, burda parodia en que el sufragio popular será simplemente una frase hueca, sin sentido ni significado democrático de ninguna clase.

Frente a la derrota que se avecina, el ugartismo quema los últimos cartuchos y extrema sus arbitrariedades, sus abusos, sus, en fin, prostituídos medios que emplea en todo acto comicial. Con más furor que nunca se acoge a cuanto constituye una violación de las leyes y un atentado al civismo y al progreso institucional de la república. No puede resignarse a dejar de escapar de entre las manos la situación que contra todo derecho ha usufructuado y se arroja con ímpetus de fiera a la caza de la presa; en este caso el pobre trabajador, a quien la ironía de la vida ha colocado en las garras del patrón que sirve vasallescamente las modalidades del régimen implantado por el jefe.

Dentro de tales circunstancias, pues, las elecciones de mañana no pueden calificarse de tales. Los que resulten "ungidos" no ocuparán en la legislatura una banca, representativa de los anhelos del pueblo, ni cumplirán un mandato cívico. Serán meramente agraciados por el gobernador, con el compromiso ineludible e irrevocable de obedecer ciegamente sus órdenes autoritarias y los antojos de sus caprichos; frase quizá un tanto redundante, pero evidentemente cierta.

Por fortuna esta situación toca a su término. Y el pueblo bonaerense, que ha sufrido el herrado tacón del amo, siente ya la aurora de la reivindicación de sus derechos lesionados y de sus cívicas libertades escarnecidas y ultrajadas.

Entretanto el espectáculo será una nota más, denunciadora de las inspiraciones genuinamente atrabiliarias de una política huérfana de moralidad y ausente de principios democráticos.

✡ ✡ ✡

HOMBRES Y FORMULAS

Hay ciertos hechos que salen de la lógica y no encuentran casillero donde hospedarse. A ese linaje corresponde el suceso en gestación de la fórmula "Güemes-Ugarte".

Ya el candidato progresista con su oratoria acutángula ha crucificado al doctor Güemes, quien, dijo, quiere ser presidente con la base de seis electores y el aporte del presidente de la república. Nos privamos de consignar todas las ironías con que el señor de la Torre adornó sus diatribas en contra de la candidatura Güemes, porque nuestros lectores ya conocen las violencias risibles de Juliano el Apóstata. Lo que calló el doctor de la Torre es esto: que es inaudito, casi inverosímil, que el famoso médico consienta en maridarse con Ugarte, nada menos, para oponerse a las nuevas corrientes de la época y a la felicidad de los argentinos. Resulta más insólita aún la compañía con Ugarte, en virtud de ser este perínclito repúblico el arquetipo de los hombres enfermos y de los políticos morbosos que están haciendo peligrar la salud moral del país. Nadie se explica el acoplamiento y todos se admiran de cómo el famoso especialista en estómago consienta fundir en un solo barranco y en una sola derrota su renombre clínico y su figura cordial, con la pequeña silueta de Ugarte. No entendemos, en verdad, estas aberraciones del espíritu.

Aunque lo haya dicho el prócer de los "socialistas" en sus famosos denuestos contra el ex ministro Gómez: de que los hombres cuando llegan a cierta edad ya no rehabilitan sus valores de buena conducta; y aunque lo sepamos al doctor Güemes con tamañas aspiraciones a la gloria, no sabemos cómo está consintiendo que su nombre sea el puente para que se difunda en el país la epidemia ugartista.

✡ ✡ ✡

OLIENDO A NAFTALINA Y PASADOS DE MODA

La mentada concentración conservadora, o en términos más exactos, la tarda ebullición del conservatismo transparentada en ese como cliché Güemes-Ugarte, entre sus varias proyecciones, ha tenido una en modo particular digna de consignarse.

La sed de esquivar el desastre, sed loca y hasta cierto punto justificable, por cuanto importa el imbarajable derrumbe del edificio construido a fuerza de arbitrariedades y ladinas mistificaciones, ha hecho resurgir a la vida pública nombres archivados, que reposaban en la apacible tranquilidad de la sombra y al amparo silenciosamente propicio del olvido conciudadano.

Tráenlos de nuevo a la arena de la política militante, exhumándolos. Tráenlos sin reparos ni incertidumbres, sin escrúpulos ni piadosa benevolencia. Suerte de ropa invernal salpicada de naftalina que se guarda por término de estación, sucédeles que vuelven a la luz pública en instantes en que se deja sentir de nuevo el rigor de la temperatura helada, en momentos en que hay necesidad de precaverse contra los implacables fríos, capaces de dar en tierra con las naturalezas más robustas.

Mas ocurre que la prenda después de examinada cuidadosamente no resulta. No ha sido ciertamente, por completo deteriorada. La polilla ha respetado, hasta cierto punto, la acción del preservativo. Pero han cambiado las cosas y ya no es, por desgracia, de moda aquello que tanto se estilara antaño...

Honda y ruda decepción que impele a tirar el artículo u obsequiarlo al primero que pase. Desilusión grave y dolorosa, que obliga a las peores reflexiones y a los más amargos comentarios.

LA CONCENTRACION DE LOS GOBERNADORES

FORMULA GÜEMES-UGARTE

Sus sostenedores en las provincias

Las reuniones en el Senado de la Nación

CONFIRMACION COMPLETA DE NUESTRAS INFORMACIONES

Hemos dado a conocer extensamente las impresiones recogidas en los círculos sobre la actualidad política y los comentarios que surgen en presencia de los sucesos que se desarrollan, ante el proceso cuyo fallo definitivo dará el pueblo de la república en los comicios del 2 de abril.

En la crónica que ofrecemos en seguida, referimos en forma concreta las últimas novedades producidas, que al decir de un senador nacional, actor en los acontecimientos, "el país tiene que elegir ahora entre el candidato radical y el que han decidido auspiciar los conservadores."

Las deliberaciones—

Diariamente continúan reuniéndose en las antesalas del Senado, local convertido en "Comité Central" de la candidatura Güemes, los senadores nacionales que propician ese nombre a la presidencia de la república.

Durante la reunión verificada ayer quedó recién definitivamente resuelto el complemento de la fórmula, con la vicepresidencia adjudicada con el beneplácito general para el señor Marcelino Ugarte.

Quedan, en consecuencia, totalmente ratificadas, las noticias que hemos venido anticipando desde meses atrás, sobre el propósito de proclamar al doctor Luis Güemes.

En cuanto al gobernador de Buenos Aires, ha cedido ante las altas exigencias que se han puesto en juego y declina, por fin, sus deseos de ocupar el primer término, abandonando también su propósito de concurrir a los comicios sin fórmula.

El senador Castañeda Vega, ha pedido para Santiago del Estero el honor de ser la provincia que represente la primera que lance a la república el binomio completo, desde que a Jujuy ya se anticipó a proclamar solo al doctor Güemes.

Sabemos que en la reunión de ayer algunos senadores salvaron taminantemente su opinión, en el sentido de que no podría existir en ningún caso acuerdo posterior para sostener la fórmula del Coliseo.

Si en las elecciones del 2 de abril no obtenían número suficiente de electores para sacar triunfante a sus candidatos, preferirían la ascensión del doctor Irigoyen antes que el doctor de la Torre.

Entre los cálculos, pesimistas, según ellos, que se hicieron, descontaban 90 electores asegurados. Esperan todavía decidir a las provincias de Catamarca, Salta y Tucumán, que son las que más resistencias oponen a los trabajos.

Senadores adheridos—

A las deliberaciones o conciliábulos del Senado han concurrido y manifestado su adhesión los senadores:

Benito Villanueva, Ignacio Irigoyen, David Ovejero, Antonio del Pino, Octavio Iturbe, Carlos Zabala, Justiniano Posse, Víctor S. Guiñazú, Eriberto Mendoza, Pedro Antonio Echagüe, Emerio Tenreyro, Carlos Malbrán, Francisco Castañeda Vega, Emilio Civit, Juan R. Vidal, Brígido Terán, Vicente Peña, Martín Albarracín.

Total 19 senadores.

Los señores Joaquín V. González y Luis García se encuentran ausentes, pero son notorias sus vinculaciones con el grupo cuya lista publicamos.

En la misma corriente de ideas, aunque sin compromisos definidos, se hallan los senadores, Garramuño, Iturraspe y Olaechea y Alcorta.

Con respecto al señor Manuel Estévez se espera su resolución que ha prometido enviar desde Tucumán.

El gabinete—

Propiciando abiertamente la combinación Güemes-Ugarte, y asistiendo a reuniones privadas se da a los ministros de agricultura doctor Calderón, al de marina Sáenz Valiente, este último, encargado ahora de hacer cumplir el plan en la provincia de Corrientes.

El ministro de relaciones exteriores doctor Murature, aludido en las declaraciones del doctor de la Torre, ha sido el redactor del decreto de intervención a Corrientes.

El ministro de guerra, general Allaria, el de Justicia, Saavedra Lamas, el de Obras Públicas, señor Moyano y el de Hacienda, Sr. Oliver, no ocultan sus simpatías por la fórmula.

Cálculos demócratas—

No obstante los hechos que son del dominio público, los dirigentes demócratas hacen sobre el papel sus cálculos, asignándose 70 electores de las provincias y los 30 de la capital que le darían los socialistas en caso de triunfar.

Esta última presunción de los votos de los electores socialistas, parece confirmarse con la crónica amable y optimista, que ofrece hoy a los subscriptores el órgano ofical de la secta sobre la manifestación realizada anoche por aquella agrupación.

Las provincias resueltas—

La actitud asumida por el partido oficial de San Juan es de expectativa, aunque se cree que el doctor Rojas simpatiza con la candidatura Güemes.

Su reticencia parece obedecer más que todo a la poca simpatía que le inspira el nombre del señor Ugarte. El señor Rojas hubiera deseado ser complemento de la fórmula.

Informes del mejor origen aseguran que hoy se definirá la actitud de San Juan, en favor del doctor Güemes.

La fórmula será sostenida por los oficialismos de esta provincia. La Rioja, que también entra en la combinación, Mendoza, Santiago del Estero y Jujuy.

En Córdoba trabajarán por la concentración los elementos que se han separado del partido Demócrata Progresista con el señor Garzón. En Santa Fe el señor Echagüe tratará de reconstruir la dispersa coalición para oponerla a la liga, en Entre Ríos los señores Parera y Tenreyro, y parece que también don Sabá Z. Hernández, disputarán la minoría a los demócratas. En Corrientes el doctor Vidal con la cooperación de otras fuerzas tratará de sacar la mayoría en provecho del Sr. Ugarte.

Trabajos finales—

Persona que se encuentra interiorizada de los trabajos que se realizan en favor de la candidatura Güemes, nos asegura que Catamarca evolucionará en favor de este candidato. Solo a título de rumor acogemos la versión, pues creemos aquella situación demócrata irreductible.

Esta tarde se dirigirán al interior numerosos delegados y se preparan los actos previos a la proclamación que en la semana entrante deberá hacerse en varias provincias.

Centro Nacional de Maestros

En defensa del magisterio

NOTA AL CONSEJO DE EDUCACION

Con el noble propósito de resolver la difícil situación de los numerosos normalistas sin empleo, el Centro Nacional de Maestros, se ha dirigido a las autoridades escolares, por medio de la nota que a continuación publicamos, solicitando la adopción de algunas medidas, que, a su juicio, solucionarían el caso, permitiendo la ubicación de muchos maestros. Las medidas propuestas son reclamadas por necesidades reales, sentidas y no creemos obliguen mayores comentarios para demostrar las ventajas que reportarían a la campaña contra el analfabetismo. He aquí la nota:

Al presidente del Consejo Nacional de Educación, doctor don Pedro N. Arata. — El consejo directivo del Centro Nacional de Maestros, que tengo el honor de presidir, ha resuelto en su sesión de fecha 11 del mes en curso, dirigirse a usted con el decidido propósito de cooperar en el desarrollo de los altos intereses de la escuela, haciendo conocer al H. C. después de un meditado estudio, las múltiples causas que afectan hondamente a aquella en la capital, tanto en lo referente a niños analfabetos, o en edad escolar sin ubicación, como a los profesionales que salen aptos de las escuelas normales, para dedicarse a la enseñanza.

No es extraña a ese H. C. la crecida cantidad de niños que no concurren a recibir los beneficios de la educación por carencia de escuelas del estado; como no lo es tampoco, el que haya actualmente más de 900 maestros diplomados sin empleo, porque, mientras diplomados sin empleo, porque, mientras el número de las escuelas primarias ha permanecido casi inalterable desde algunos años atrás, las normales, han aumentado en proporción que se aproxima a lo suficiente.

La falta, pues, de paralelismo entre la creación y desarrollo de unos y otros establecimientos, que han seguido una evolución diversa, ha acarreado dos consecuencias graves: el aumento creciente de niños sin aulas; el peligro del maestro proletario.

Por los fundamentos precedentes, y de acuerdo con lo estatuído en su carta orgánica, el consejo directivo del Centro Nacional de Maestros, hace llegar ante el H. C. N., en forma breve, y como expresión de un deseo de mejorar necesidades sentidas, las siguientes conclusiones:

1.o—Aumento del número de escuelas, utilizando, por razones de economía y rapidez en la construcción, el sistema de casillas desmontables, en terrenos fiscales o particulares.

2.o—Construcción de aulas desmontables en aquellas escuelas de edificio fiscal o particular, que posean terrenos.

3.o—Dotación de maestros auxiliares a las escuelas que funcionan con doce o más secciones de grado en ambos turnos, aumentando en proporción a la cantidad de divisiones.

4.o—Jubilación de oficio al personal que esté ya en las condiciones exigidas por la ley respectiva.

5.o—Disponer que en las escuelas particulares, den la enseñanza maestros diplomados, debiendo ser bonificados sus sueldos por el H. C. Nacional.

6.o—Reducir la inscripción de alumnos, como mínimum en la forma siguiente: para 1.o y 2.o grados 30 niños; para 3.o y 4.o grados 25; y 20 para 5.o y 6.o grados.

Creo, señor presidente, cumplir, al enunciar las modificaciones antedichas, con legítimas aspiraciones del gremio, al mismo tiempo que interpreto la clara visión de ese H. C. precupado en este instante en buscar medidas salvadoras para los intereses de la escuela y para la angustiosa situación de muchos maestros.

Me es muy grato ofrecer al señor presidente el testimonio de mi mayor estima y respeto, al saludarlo S. S. — D. Sarverry, Presidenta. — María Velazco y Arias, secretaria.

EL VICEGOBERNADOR DE CORRIENTES

El señor Breard, vicegobernador de Corrientes, ha estado en los últimos días en Buenos Aires, celebrando conferencias con el esidente Plaza, ministros Calderón y Sáenz aliente, gobernador Ugarte, senador Villaeva y otros políticos caracterizados.

El presidente de Sao Paulo

Visita a la Martona

En la mañana de hoy, el presidente electo del estado de San Pablo, doctor Altino Arantes, en compañía del ministro del Brasil, doctor Souza Dantas y otros señores, partieron con destino a San Vicente, con el objeto de visitar el vasto establecimiento de La Martona.

El distinguido huésped brasileño, especialmente invitado por la dirección del referido establecimiento, almorzó en la localidad, siendo el menú compuesto por platos genuinamente criollos. En las últimas horas de la tarde de hoy el presidente paulista y su comitiva se encontrarán de regreso en esta capital.

Esta noche el ministro del Brasil, doctor Souza Dantas, ofrece al doctor Aarantes una comida íntima con el objeto de retribuir atenciones. Asistirán sólo los miembros de la comitiva del presidente paulista.

EN SAN LUIS

El telegrama del presidente

SAN LUIS, marzo 25. — Ha causado aquí profunda impresión el telegrama dirigido por el presidente de la república al gobernador Daract. La prensa oficialista no lo dió a la publicidad y, sin embargo, anoche se ocupa en levantar cargos. No dicen esos diarios una sola verdad y causa asombro semejante manera de no respetar la autoridad del señor presidente, que tiene en sus manos los medios de llamar a cuentas a este gobierno, enviándole una intervención "marítima" y de corte ugartista como la que ha ido a Corrientes.

El gobierno no se da cuenta de que está pisando sobre un tembladeral y esquiva responsabilidades con falsas contestaciones. Es voz corriente que el oficialismo quiere llegar a la fecha de las elecciones con todas las trampas preparadas.

Sin embargo, el diputado Pastor, que según dicen está en constante comunicación con el gobernador Ugarte, asegura que la intervención vendrá, y que vendrá antes de las elecciones.

Conferencias agrícolas

El agrónomo regional de La Plata ha informado al Ministerio de Agricultura, que de acuerdo con la inspección general de la provincia, y en vista de las modificaciones del plan de estudios de las escuelas comunes, dará conferencias al personal docente de los partidos de su zona, en presencia de los inspectores seccionales. Se inaugurarán estas conferencias el día de hoy, en la escuela N.o 1 de Florencio Varela, y versarán sobre la enseñanza de la agricultura en la escuela primaria, su espíritu y su método. Además, el agrónomo tratará el mismo tema, mañana domingo en la escuela N.o 1 del partido de General Paz, y su ayudante disertará el mismo día sobre las labores de otoño y preparación de la simiente para la siembra, en la escuela rural de la estación Villa Nueva, F. C. S.

El ministro de Obras Públicas

Esta tarde, a las 2 llegará a esta capital el ministro de Obras Públicas, doctor Moyano, que ha pasado una temporada de descanso en Cachueta.

Se dirigirá a su domicilio en Adrogué, siendo muy posible que el lunes, a primera hora, se haga cargo del ministerio.

El acaparamiento de libretas

Telegrama a los gobernadores de provincia

El ministro del Interior ha enviado un telegrama a los gobernadores de provincia a propósito de las denuncias llegadas al ministerio sobre acaparamiento de libretas de enrolamiento.

Dice el telegrama:

El acaparamiento de las libretas de enrolamiento, salvo el caso previsto en el artículo 3.o del decreto de marzo 21 de 1913, es un delito previsto y penado en la ley electoral vigente, como que es un hecho atentatorio contra el ejercicio de la libertad del sufragio (artículo 75 y 76 de la ley número 8871).

Para reprimir acto tan irregular, este gobierno, entre otras medidas que adoptará, ha creído necesario dirigirse a los señores agentes fiscales en lo federal, excitando el celo de los mismos para que su intervención en los juicios iniciados ante los señores jueces de sección resulte eficaz en el sentido de activar los procedimientos y obtener las condignas reparaciones.

Pero la acción del gobierno federal no producirá los resultados que se tienen en vista, si V. E. no presta su más empeñosa cooperación en igual sentido decidiéndose a tomar de inmediato medidas severas y urgentes.

En nombre del Excmo. señor presidente, requiero, pues, a V. E. en su calidad de agente natural del Poder Ejecutivo, a fin de que, en la provincia de su jurisdicción, haga sentir todo el peso de su alta autoridad, de modo que se supriman en absoluto tales incorrecciones, se castigue con toda energía a los funcionarios que aparezcan complicados, y se obtengan en las vías judiciales ordinarias las soluciones necesarias para que, dentro del menor plazo, los ciudadanos injustamente despojados de sus libretas puedan ser restituídos a posesión de las mismas.

Esperando que V. E. se sirva comunicarme las providencias que acepte en el sentido indicado, me es grato saludarle con mi mayor consideración. — Miguel S. Ortiz.

LA CRISIS VINICOLA MENDOCINA

El senado de Mendoza acaba de aprobar, según nos comunica el telégrafo, el proyecto de ley por el cual se libra de trabas a los vinos destinados a la exportación para el extranjero, autorizándose por el mismo al ejecutivo provincial para tolerar la alcoholización de los mismos, hasta el punto que lo exija su conservación, en el caso de exportación.

Por el mismo decreto se deja sin efecto la prohibición de expendio de vinos nuevos antes del 1.o de julio, medida esta destinada a favorecer en primer término a los pequeños productores que, en las actuales circunstancias y ante la restricción bancaria, no pueden esperar hasta después de junio o deben malograr su trabajo con la venta de caldos u operaciones de traspaso a ínfimos precios.

Evidentemente esta ley es salvadora para muchos y viene, conjuntamente con la perspectiva de compra de seiscientos mil hectolitros de vino, por la casa Portalis, a estimular la industria mendocina del vino, sumida desde dos años ha en una honda postración, por causas de las cuales ya tendremos oportunidad de ocuparnos.

Pero, si este proyecto ha merecido la unánime aprobación del senado, no ha ocurrido lo mismo con el otro del ejecutivo, también, por el cual solicitaba autorización para comprar hasta dos millones de quintales de uva de la que no fuese vinificada.

Creemos que el senado mendocino ha estado acertado en su denegatoria a este segundo proyecto, pues no es posible que el ejecutivo, que ya invirtió ocho millones de pesos el año anterior, en compra de uva a un peso el quintal, pague hoy $ 1.60, 1.80 y 2 $, cuando particularmente se está vendiendo a dos cuarenta y tres pesos el quintal de cien kilogramos y no el corriente de 46.

Por lo demás, noticias que llegan de San Juan anuncian que escasea ya la uva francesa y que se cree con fundados temores que en breve escaseará también la criolla para vinificación, lo que, de ocurrir así ocasionará un alza en la uva mendocina y hará innecesaria la adquisición del ejecutivo por dos millones, para ser tirada, como ocurrió el año anterior.

Legislatura de Córdoba

Las elecciones de mañana

Candidatos del partido radical

CORDOBA, marzo 25. — El radicalismo se encuentra en excelentes condiciones para concurrir a las elecciones de mañana de renovación de la legislatura.

De todos los departamentos llegan noticias asegurando el triunfo.

Las asambleas realizadas anoche en los comités de la ciudad viéronse concurridísimas. El partido radical sostendrá los siguientes candidatos:

Senadores: Capital, señor Abel Z. Maldonado.

Río Primero, señor Luciano J. Vaca.

Tercero Abajo, Dr. Alberto Durrieu.

Tercero Arriba, ingeniero N. Fernández Ponce.

Unión Dr. Santos G. Moreno.

Diputados: Primer distrito, Dr. Ernesto Blanco y señor Luis Martín Rodríguez.

Segundo distrito, Dr. Enrique Martínez, ingeniero Enrique Bodereau y señor Eloy Yllanes.

Tercer distrito, ingeniero José R. Lencinas y señor Diego Marchiano.

Los demócratas no se presentarán en varios departamentos y en otros lo harán divididos en roquistas y garzonistas.

Combatiendo el acridio

En la división de Defensa Agrícola se ha recibido la memoria de la seccional Chivilcoy, correspondiente a los trabajos realizados contra la langosta durante el ejercicio de 1915-1916.

Refiere que mediante el concurso de las intendencias municipales, autoridades policías, cooperativas agrícolas, centros cerealistas y empresas ferroviarias, todas ellas interesadas directamente en la extinción de la plaga, han podido realizarse buenos trabajos, en los cuales han cooperado en primer término las empresas de ferrocarriles, especialmente la de Buenos Aires, que en todo momento reveló celo y actividad, concurriendo con peones y demás elementos necesarios.

Los distritos invadidos fueron 112 y los materiales utilizados alcanzaron a 800.000 kilos de barrera.

En el partido de Chivilcoy aconteció que una vez efectuada la siega del trigo aparecieron entre los rastrojos enormes mangas de saltonas, las que, tomando la dirección de la ciudad, amenazaban invadir prontamente las calles, plazas y jardines. Ante tamaño riesgo, el señor inspector Cartino tomó a su cargo la dirección de los trabajos, organizando cuadrillas de vecinos y peones facilitados por la intendencia municipal llevando acto continuo un regio ataque contra el acridio, que se sucedió por espacio de 26 días sin tregua, hasta que al fin de este tiempo consiguióse dominar totalmente la invasión y salvar a la ciudad del inminente peligro que corría, si no se hubiese producido tan inmediata y oportuna intervención. A apreciar los trabajos de la defensa agrícola en dicho punto, acudieron varios días los señores gerentes de los bancos de la Nación y Provincia, intendente municipal, senador provincial y otras caracterizadas personalidades de la localidad. La invasión en el partido de Bragado ha asumido importancia, pero la eficacia de las medidas adoptadas contrarrestó los efectos de aquéllas.

Los radicales de La Rioja

Entrevista con el ministro del Interior

El ministro del Interior, doctor Ortiz, recibió esta mañana en su despacho a los señores Fortunato Guzmán Rodríguez y Luciano A. Moreira, convencionales riojanos del partido Radical.

Expusieron estos señores al doctor Ortiz diversas quejas sobre la falta de garantías electorales existentes en aquella provincia.

El doctor Ortiz prometió a los convencionales tomar las medidas necesarias e impartir las órdenes del caso para evitar que en las próximas elecciones se reproduzcan las anormalidades denunciadas.

Esta misma noche parten para su provincia estos caballeros, llevando una impresión relativamente satisfactoria de la entrevista con el doctor Ortiz.

INTERVENCION A CORRIENTES

Procedente de Puerto Militar, llegó esta mañana el capitán de navío Enrique G. Flies, recientemente nombrado para desempeñar el cargo de secretario en la intervención a Corrientes.

El capitán Flies, esta misma tarde, se embarcará para Corrientes.

La concentración demócrata

Más o menos a las 9 p. m. empezaron a llegar a la calle Callao los diferentes comités demócratas ocupando los puestos de antemano determinados en la formación que se extendió desde Rivadavia a Santa Fe.

Los organizadores debieron hacer cálculos muy optimistas al proyectar esa organización pues los enormes claros que quedaban entre los grupos que rodeaban las banderas y estandartes desdicían el conjunto.

Los manifestantes, presentaban un aspecto curioso, que no estábamos acostumbrados a ver; parecían no pertenecer a esta ciudad por su modo de vestir, exceptuando, naturalmente, los grupos dirigentes, de cada comité, muchos de los cuales, sin duda, se sentían molestos con tal compañía. Los menores, que aun no han llegado a la edad electoral, formaban más del 10 por ciento de la manifestación.

La contribución socialista era evidente para cualquier observador aún descontando los denuestos contra la Unión Cívica Radical y algunos vivas aislados a la "revolución social".

Los curiosos aglomerados en la acera opuesta, mucho más numerosos que los manifestantes, hacían los comentarios más risueños al ver tanta gente que había olvidado el saco y otras prendas, quizás por el entusiasmo.

A las 10.30 el doctor de la Torre recorrió la línea en un coche, precedido por el comisario inspector encargado del orden y acompañado por el señor Carbó y algunos amigos.

Momentos después se inició el desfile por Lavalle hacia el comité central.

Tuvimos oportunidad entonces, de contar los manifestantes, los que incluyendo las numerosas bandas que precedían a cada circunscripción sumaban 3625.

En resumen, una parodia, totalmente fracasada. Algunas personalidades demócratas en un momento de franqueza, han corroborado nuestro juicio.

Del doctor Honorio Pueyrredón

Señor director de LA EPOCA:

Habiendo aparecido en algunos diarios la noticia de mi incorporación al partido Radical, cúmpleme hacer constar que, esa información es errónea, pues hoy, como antes, milito en la Unión Cívica.

Creo sin embargo, que autorizados por el partido a votar con libertad en esta lucha, la actuación política anterior nos impone el deber de hacer pública nuestra manera de pensar, para que aquellos que siguieran nuestra opinión en campañas sucesivas tengan siquiera un punto de orientación.

En la lucha trabada por un partido netamente popular, el triunfo nos interesa, más por el afianzamiento de la democracia que por el hecho transitorio de una presidencia. Confirmado el pueblo en el uso efectivo de su libertad política, él se encargará de desalojar a los mismos gobiernos que constituya cuando éstos no sepan responder a sus anhelos.

Pienso con un grupo numeroso de correligionarios que, los cívicos debemos nuestro apoyo desinteresado al partido Radical que por distintos caminos persiguió siempre nuestros mismos ideales, combatiendo como nosotros los oficialismos malsanos.

Su fórmula nos debe garantizar que realizará en el gobierno lo que ha sido el credo inflexible de treinta años. Para claudicar, no le ha faltado ni tiempo ni ocasiones. Si así no fuera, con la misma franqueza que hoy le debemos prestar nuestro concurso, lo combatiremos mañana abiertamente, seguros de que en ambos casos se verá en nuestra conducta la sinceridad del propósito.

Lo saludo con mi alta consideración.

Honorio Pueyrredón.

INSCRIPCION DE PEDIGREES

Habiendo comunicado la Sociedad Rural Argentina su resolución de no inscribir en los registros, sino los pedigrées de animales en cuyas orejas hayan sido tatuados los números de los pedigrées respectivos, salvo el caso de que se trate de países en el que la administración de los Registros Genealógicos haga obligatorio el tatuaje, para los cuales la exigencia se reducirá a que el número figure, en tinta en el pedigrée y,

Considerando

Que es importante cooperar a esta medida destinada a garantizar aún más la veracidad de los documentos genealógicos de los reproductores que se importan,

Se resuelve:

Artículo 1.o La sección de policía sanitaria ordenará e instruirá a las inspecciones de importación que cooperan al fiel cumplimiento del artículo 32 del reglamento general de los registros genealógicos de la Sociedad Rural Argentina, dando inmediatamente aviso a esta dirección de toda falta o anormalidad que al respecto comprobara.

Art. 2.o Vuelva a sus efectos a la sección de Policía Sanitaria, hágase saber al ministro y diríjase copia con nota a la Sociedad Rural Argentina y vuelva en oportunidad para su archivo. — Firmado: José León Suárez.

El proyecto de aduanas en el sur

INCONVENIENTES QUE OFRECE

Subscripta por un gran número de personas representativas del comercio y de la industria en los territorios del sur, ha sido presentada, al gobierno nacional, una solicitud pidiendo que no se lleve a la práctica el proyecto de establecer aduanas en los puertos de la costa patagónica. Dicha solicitud exterioriza la opinión y el anhelo de todos los pobladores, que creen que la implantación de las aduanas dará un golpe mortal al progreso de los territorios del sur.

Todos los que conozcan la forma cómo se ha desarrollado y se desarrolla la actividad económica en las alejadas latitudes patagónicas, comprenderán cuánta razón asiste a aquellos pobladores, así como nuestro gobierno ha olvidado los esfuerzos que costó, hace poco más de dos décadas: dar vida, población y movimiento a los puertos de Chubut y Santa Cruz.

La condición de puertos francos pudo en efecto arraigar en esos puertos parte de la actividad comercial que anteriormente absorbía el puerto chileno de Punta Arenas, centro obligado hasta hace pocos años, de todo el movimiento comercial e industrial de las regiones del sur. Por ser zonas francas, Puerto Madryn, Comodoro Rivadavia y otros puertos de la costa sur, han podido alcanzar la relativa importancia que hoy tienen y aquellos territorios lograron progresar a pesar del abandono en que los ha tenido la acción gubernativa.

Quitado el estímulo de la exención de aduanas, aquel progreso, recién esbozado, se derrumbará. La vida se hará más difícil en aquellos territorios, donde la ventaja de la ausencia de impuestos aduaneros apenas compensa el sacrificio de una vida de alejamiento y de ruda labor, y la despoblación se producirá, fatalmente.

Además, para que el establecimiento de las aduanas no sea una mera fórmula, deberá el gobierno, establecer vigilancia aduanera en toda la región cordillerana, para evitar el contrabando. En las condiciones de despoblación en que se hallan aquellas regiones, tal vigilancia es prácticamente imposible. Bien lo sabe el ministerio del Interior.

Hay, pues, una razón de conveniencia general, la que afecta al progreso de los territorios y otra de imposibilidad para hacer sus funciones eficaces, que se oponen al establecimiento de aduanas en los territorios del sur. Es de creer que nuestro gobierno las tendrá presentes, cuando considere el proyecto que comentamos, y que lo inclinarán a dejar, para mejores tiempos, la aplicación de una medida bajo todo punto de vista contraproducente para el progreso de una buena parte del país.

La situación de Buenos Aires

CONTINUAN LAS AGRESIONES A MANO ARMADA

AMENAZAS DEL OFICIALISMO DE JUNIN

TEMORES DE ASALTO A UN COMITE

Propaganda policial conservadora en Florencio Varela

MAS PRISIONES DE RADICALES

Las hazañas del elemento conservador—

LA PLATA, marzo 25. — Uno de los recursos de que se vale el elemento conservador de esta ciudad, en su campaña contra el radicalismo, consiste en hacer la guerra a los carteles y afiches de propaganda política, emprendiéndola a balazos contra todo el que se opone a esa campaña de destrucción.

En la madrugada de ayer, a eso de las 5, el señor Miguel García, domiciliado en la calle 12 número 1436, sintió un ruído sospechoso que hizo que se levantara para inquirir su causa.

Grande fué su sorpresa al notar a cinco individuos empeñados en derribar un cartelón colocado en el frente de su casa invitando a los ciudadanos a votar por el partido Radical en las elecciones de abril.

Al verse sorprendidos en su mala acción los sujetos agredieron al señor García descerrajándole cinco balazos que por fortuna no dieron en el blanco. Inmediatamente los criminales huyeron. La policía, a pesar de las detonaciones, no dió señales de vida. Parece que los agentes de las inmediaciones estaban prevenidos de lo que iba a ocurrir.

A mayor abundamiento agregaremos que frente al lugar del hecho tiene su local el comité conservador de la sección 3.a, que preside el diputado provincial señor Sarrat, y es de ahí de donde han salido los individuos de esta hazaña.

Este caso, que pudiera parecer aislado, es sistemático en la acción conservadora.

Otros atentados—

LA PLATA, marzo 25. — Han recrudecido en estos últimos días los ataques contra los elementos de propaganda de que hace uso el partido Radical.

Los casos denunciados a la policía son numerosos, sin que ésta haya tomado intervención alguna al respecto.

El señor Mariano Barletta, domiciliado en la calle 60 esquina 7, tuvo anteanoche que recibir en su casa, a las 3 de la madrugada, a dos peones pegadores de carteles que llegaron a su puerta en demanda de auxilio, perseguidos de cerca por matones del oficialismo que révólver en mano les habían impedido continuar su tarea.

Hechos de esta naturaleza se producen a diario, con la visible complacencia de las autoridades policiales y con el consentimiento de los presidentes de los comités ugartistas, según lo declaran los agentes de policía imposibilitados por esta causa de intervenir en estos sucesos.

Amenazas de asalto a un comité—

JUNIN, marzo 25. — El oficialismo local ha hecho correr la voz de que de un momento a otro será asaltado el comité radical de la juventud. Y en previsión de que esa gente cumpla su amenaza, se han tomado las medidas del caso y el presidente de la Unión Cívica Radical, señor Francisco Costa, se ha dirigido a la policía, haciéndola responsable de cualquier hecho que se produzca.

Los doctores Sadre, Vidal Luna y Arturo Poblet Videla, en representación de la juventud, también se han dirigido a la policía en el mismo sentido.

Estas amenazas del ugartismo local, tienen íntima relación con el siguiente hecho:

Días atrás se presentó en el local del comité de la juventud el inspector general de la municipalidad, Sinforiano Poveda y en tono imperativo, con frases impropias de la cultura, ordenó que fueran retiradas algunas fotografías que dicho comité tiene en exhibición en sus vidrieras, pues esto molestaba mucho al señor Esteban Cichero, caudillo opositor de mucho prestigio en otros tiempos, y hoy jefe de la situación y del reducido grupo conservador.

Las citadas fotografías representan un núcleo de ciudadanos y distinguidas señoras de la localidad en el momento de recibir una bandera argentina, bordada en oro, que los correligionarios de Rojas regalaron en 1894 al comité radical de Junín.

En ese grupo aparece el señor Cichero de boina blanca y con un fusil, haciendo guardia de honor a la insignia de la patria.

Esta evocación del pasado molesta indudablemente al actual jefe del ugartismo local.

Un vigilante que promete—

FLORENCIO VARELA, marzo 25. — El comité radical de esta localidad se ha dirigido al ministro de gobierno de la provincia en los siguientes términos:

"Señor ministro: Denunciamos a V. S. protestando del hecho que el agente de policía Núñez, vestido de particular, recorrió la campaña intimando a los electores para que asistieran a una reunión del partido conservador, que se realizó el domingo 19, y en este día, en la misma forma, encabezaba grupos de personas con el comisionado municipal, para asistir a dicha reunión".

Podemos asegurar, por nuestra parte, que el doctor Salas no tomará ninguna medida que importe un perjuicio para el vigilante Núñez. Si algo se le ocurre al ministro, será darlo de baja, pero no para castigarlo, sino para incorporarlo a su estado mayor con sede en Baradero, donde el doctor Salas ha fundado un comité con un anexo que hace las delicias de la gente aficionada al monte, a la taba y al chocón.

Cosas de Lincoln—

LINCOLN, marzo 25. — Continúa hasta hoy incomunicado y sin habérsele tomado declaración, el honorable vecino señor Juan Kelly, víctima de la alevosa tentativa de asesinato de uno de los matoides de este oficialismo. ¡El código de procedimientos es letra muerta!

Continúan produciéndose escándalos y peleas en los garitos de los conservadores, que con la denominación de comités están abiertos día y noche al elemento de mal vivir que ha inundado esta ciudad.

Anoche, facón en mano, un paisanito mandado por los conservadores y mientras le guardaban la espalda otros compañeros ocultos en la plaza, a vista y paciencia de la policía, pretendió promover un escándalo en la confitería del señor Pontivolli, radical, quien tuvo que amenazar con revólver al matón para evitar que consumara su obra.

Casi a la misma hora se producía otro desorden, por diferencias en el juego, en un comité conservador. Hubo gritos, hachazos y tiros de revólver. No se sabe si resultaron algunos heridos, pues la policía no interviene para nada.

Más prisiones radicales—

RAMALLO, marzo 25. — Los abusos de la policía local, como todas las del régimen, continúan en su tren de costumbre.

Días pasados y sin causa alguna, fueron detenidos varios ciudadanos y conducidos a la comisaría, donde se les encerró en el calabozo durante una hora, después de cuyo tiempo se les puso en libertad con orden de presentarse a las 9 de la mañana siguiente, en que al hacerlo, fueron nuevamente detenidos e incomunicados hasta el 23, en que pasaron a disposición del juzgado local, que los puso en libertad bajo fianza. El supuesto delito cometido por estos ciudadanos, es, según la policía, haber llamado ladrón al gobernador e insultado a los empleados.

Debo hacer presente que todos los detenidos son radicales, siendo todos personas conocidas, antiguos vecinos de la localidad, donde gozan del mejor concepto.

Las citadas personas son: Carlos A. Briatta, constructor; Arturo Valentini, dueño la farmacia; Pelegrino Sica, empleado de la casa Genoud, Benvenuto, Martelli y Cía.; Florentino Bartolomé, comerciante; Leonardo Colacelli, herrero; Nicolás Luozzo, talabartero; Paulino Fernández, obrero y Pedro Patrón (hijo), representante de este diario.

Las autoridades comunales y la política. — Acaparamiento de libretas—

LOMAS DE ZAMORA, marzo 25. — Es verdaderamente vergonzoso el espectáculo que ofrecen las oficinas municipales. El despacho del diputado intendente, don Felipe Castro, es un comité político, a donde acuden diariamente a recibir órdenes los matones que tiene a su servicio el partido conservador. La mesa de entradas ofrece un espectáculo pintoresco. Todos los empleados de esa oficina se dedican ostensiblemente a trabajos políticos; los escritorios están llenos de fichas de adhesión al partido conservador. Dichas fichas son bien visibles, pues son de color azul.

La administración comunal está completamente paralizada. El intendente recorre personalmente los distintos barrios del partido ofreciendo toda clase de franquicias e impunidad a todos aquellos que prometen votar por el oficialismo en los próximos comicios.

El acaparamiento de libretas continúa en forma alarmante. Se asegura que se tienen secuestradas más de 500 partidas cívicas.

El Lomas Jockey Club y la política. — Destitución de empleados—

TEMPERLEY, marzo 25. — Han sido destituídos del personal del Lomas Jockey Club un número crecido de empleados por haber asistido al almuerzo criollo dado el último domingo por el subsecretario Leandro N. Alem.

Un conocido compositor y varios jockeys han sido también privados de ejercer su profesión por el hecho de ser radicales.

Para hoy se anuncia varias destituciones más. Si ellas se producen, corre el rumor de que el resto del personal del hipódromo se declarará en huelga como acto de protesta.

¡Un muerto más!—

SALTO, marzo 25. — Otro que cae al golpe del machete policial.

Anoche, á las siete, José Porcele, argentino, quintero y de familia honrada y trabajadora, entreteniéndose en tomar algunas copas en el almacén Terzaghi, camino de su casa, fué llamado a que saliera por un agente conocido por "El Turco", célebre por otros hachazos y palizas que con frecuencia viene dando, sin tener correctivo alguno.

Porcele, sin armas, salió del almacén, y en la calle, para llevarlo preso, "El Turco" le infirió un hachazo y varios otros golpes en la cabeza, dejándolo moribundo.

En seguida concurrieron más agentes al lugar del hecho, cargando con el herido, que falleció en el camino.

Juzgue el lector las garantías que tiene este vecindario.

LA GUERRA EUROPEA

SITUACION POLITICA

LOS SOCIALISTAS ALEMANES E ITALIANOS — GRAVES DISIDENCIAS — EXPULSIONES DE DIPUTADOS — UN NUEVO GRUPO ALEMAN — EL SERVICIO OBLIGATORIO EN INGLATERRA — DIFICULTADES PARA EL ENROLAMIENTO — LOS CASADOS Y LOS SOLTEROS — LA POLITICA DEL CARDENAL MERCIER — ADVERTENCIAS DEL VATICANO Y DE ALEMANIA.

Nunca se patentizó más acentuadamente que en esta guerra el fracaso de la doctrina socialista, tanto del punto de vista nacional como del alcance de su eficacia en el campo del internacionalismo.

Ninguna influencia ejercieron los principios pacifistas tan decantados por esas grandes masas en Alemania, Francia e Italia. Apenas unas cuantas voces aisladas en los parlamentos de esos tres países se han hecho oir en señal de protesta, especialmente en el imperio alemán.

Ahora, en cambio, en las últimas sesiones del Reichstag se ha producido una escisión en las filas socialistas. Hace tiempo que se observaba un desacuerdo entre varios caracterizados miembros del partido y el grueso de sus componentes.

La disidencia ha llegado a ser ruptura. Se anuncia que los diputados Liebknecht y Breach han sido expulsados de la agrupación por su falta de disciplina.

Los eliminados con otros pocos descontentos han formado un grupo con el rubro de radical-socialista.

Ninguna significación inmediata ni repercusión en las decisiones del Reichstag tendrá este nuevo conglomerado de elementos díscolos del partido socialista. Queda en pie un núcleo importante que seguirá apoyando la política imperial. Es posible que después de la guerra los disidentes consigan vez engrosadas sus filas, y entonces tendrán ocasión de hacer sentir su peso.

También entre los socialistas italianos reina poca unión. La jefatura del partido acaba de expulsar de su seno al señor Bonomelli, y se anuncia como corolario de ese acto una serie de renuncias.

El conflicto ha quedado planteado y quizás tenga repercusiones.

Esta alteración en la disciplina de los socialistas es un síntoma de la tendencia a desplegarse que los viene minando y una prueba de la poca fuerza de su doctrina.

El cumplimiento de la ley militar en la Gran Bretaña no se efectúa con el resultado que era de esperarse después de la patriótica campaña de enrolamiento de lord Derby ni de los vaticinios del ministro de guerra, mariscal Kitchener.

Los reclutas casados llamados a las armas han protestado enérgicamente contra ese llamamiento, estimando que correspondía primero a los solteros presentarse a banderas y prepararse a marchar al frente de batalla.

La conducta de estos elementos amenaza poner en peligro el plan del gobierno británico, el cual pensaba poder disponer de un millón y medio de soldados durante el año en curso y a los efectos de iniciar sin duda una eficaz ayuda a Francia y tomar la anunciada violenta ofensiva en la próxima primavera, con el fin de dar el golpe final a Alemania.

Las dificultades que presenta el reclutamiento en Inglaterra serán seguramente salvadas, pues es imposible que no se sobreponga el patriotismo y el pueblo británico se dé cuenta de las circunstancias graves de Europa, de la urgencia de poner término a la contienda y de destruir el poder de los imperios centrales.

No basta la acción naval del Reino Unido ni sus inagotables recursos financieros para obtener la victoria.

La superioridad numérica en los campos de batalla, la constitución de reservas de hombres es indispensable para lograr los propósitos de la Entente, y si el pueblo inglés no lo comprende se expondrá a gravísimas consecuencias.

El gobierno británico y las más eminentes personalidades diéronse cuenta inmediatamente de la necesidad de organizar un gran ejército, de imponer el servicio obligatorio.

El mariscal Roberts tuvo la visión del porvenir y preconizó esa medida. Los hechos le han dado la razón. No sólo la Gran Bretaña necesita tener un poderoso ejército, sino también militarizarse en el mismo sentido que Alemania, amoldándose a las circunstancias y recurriendo a las mismas armas que sus enemigos. Si así no lo hace y si la gran masa popular no lo interpreta así, se malogrará toda la obra levantada por el gobierno y el parlamento para defender las libertades de la vieja Inglaterra.

Apenas ha regresado el cardenal Mercier, arzobispo de Malinas, a Bélgica cuando se señalan nuevos conflictos surgidos entre dicho prelado y las autoridades alemanas del territorio invadido.

A una carta del gobernador general von Bissing, el cardenal replicó en una pastoral, cuyos términos, a juicio de los elementos oficiales alemanes, constituyen un desacato, una incitación a la rebeldía. Este asunto ha dado motivo a una intervención de la Santa Sede.

Asegúrase que el Vaticano ha dado a entender al primado de la iglesia belga que en ningún momento debe olvidar los intereses de la Curia romana ni anteponerlos a los sentimientos particulares patrióticos, comprometiendo con una acción demasiado directa y violenta su sagrada investidura de príncipe de la iglesia.

También se ha dicho, y aun cuando ello no se ha confirmado, que el cardenal Mercier iba a ser internado en Alemania. Esto equivaldría a la deposición de su cargo, y sería un acto altamente antipolítico de Alemania, aparte de que siempre resultaría odioso que el gobierno imperial descargara sus rigores sobre el arzobispo de Malinas, aun cuando su conducta a los ojos de las autoridades germanas de Bélgica no sea todo lo correcta y no se ajuste a la situación creada por la guerra a su país.

La Santa Sede ha hecho un llamamiento a la prudencia del cardenal Mercier, dándole a entender la alta conveniencia de no extremar las cosas y de someterse a las circunstancias.

Este asunto no está aun bien definido y seguramente dará margen a ulterioridades, pues la característica del prelado belga es la energía y su acendrado patriotismo no le permitirá doblegarse ni contemporizar con el invasor. Esta actitud ocasionará todavía conflictos y compromisos al Vaticano, el cual se ve forzado a una diplomacia de equilibrio desde que se inició la guerra.

FRENTE OCCIDENTAL

La batalla en las márgenes del Mosa

LOS ATAQUES DE INFANTERIA PARALIZADOS. — SIGUEN LOS DUELOS DE ARTILLERIA. — LA PROCLAMA DEL GENERAL JOFFRE. — PERSPECTIVAS DE LA BATALLA DE VERDUN. — ACCIONES EN EL ARGONA Y LA CHAMPAÑA. — LAS BAJAS ALEMANAS. — LA CRITICA MILITAR BRITANICA. — EN VISPERA DE NUEVOS Y GRANDES COMBATES.

PARIS, marzo 25. — La batalla de Verdun ha languidecido durante la última jornada. Nada importante ha ocurrido ni en la orilla izquierda del Mosa ni en la derecha. Los alemanes, según las observaciones recogidas por los pilotos aviadores franceses, están entregados a la organización de las posiciones avanzadas que ocupan. El estado mayor republicano tiene conocimiento de que la mayor parte de los regimientos prusianos y wurtemburgueses que tomaron parte en los últimos asaltos, quedaron completamente diezmados y que es está procediendo a reorganizarlos. Las bajas de los invasores en sus ataques a Hascourt han sido elevadísimas. Durante más de diez horas, a retaguardia del enemigo, se han visto salir trenes con heridos en dirección a Metz.

La tregua de ataques ed infantería ha sido causa para que se interrumpiera la acción de las dos artillerías. Los cañones de los dos beligerantes se mostraron activísimos en varios sectores, especialmente en la Champaña, Argona y márgenes del Mosa y del Mosela.

Las tropas republicanas están dispuestas a continuar la resistencia. Sábese que los alemanes van a renovar sus asaltos y todo está dispuesto para rechazar estas nuevas tentativas.

PARIS, marzo 25. — Excelente efecto ha causado en el ejército y en la opinión pública la proclama dirigida por el generalísimo Joffre a los defensores de Verdun.

Ese documento, comentado elogiosamente por la prensa francesa y británica, demuestra la plena confianza del alto comando, en sus energías y recursos y la fe depositada en las tropas republicanas.

Hé aquí dicho documento, que pasará a la historia de esta guerra, como un modelo de virtudes militares:

"¡Soldados del ejército de Verdun!

"En las últimas tres semanas habéis soportado el asalto más formidable de los que el enemigo intentó contra nosotros.

"Alemania esperaba el éxito de este esfuerzo, que pensó era irresistible y al que consagró sus mejores tropas y su más poderosa artillería. Ella esperaba que la toma de Verdun fortalecería el valor de sus aliados y convencería a los neutrales de la superioridad alemana.

"Ella no contaba con vosotros. Día y noche, a pesar de un bombardeo sin precedentes, habéis resistido todos los ataques y conservado vuestras posiciones.

"La lucha aun no ha terminado, porque los alemanes necesitan una victoria; pero vosotros seréis capaces de arrebatársela.

"Tenemos abundantes municiones y numerosas reservas; pero contamos con algo que vale más que eso. Tenéis un valor indomable y fe en los destinos de la República.

"El país tiene fijos los ojos en vosotros. De vosotros se dirá: "Estos hombres cerraron el camino de Verdun".

PARIS, marzo 25. — El ministerio de Guerra dió a la publicidad el siguiente resumen de las operaciones militares efectuadas durante las últimas 24 horas en los distintos sectores del frente de batalla:

"En el Argona, después de la explosión de una de nuestras minas en Vanquois, los alemanes atacaron y se establecieron momentáneamente en una de nuestras trincheras de primera línea. Los desalojamos en seguida mediante contrataques, en el curso de los cuales hicimos 30 prisioneros.

"Nuestra artillería continuó bombardeando intensamente las líneas de comunicación alemánas en el Argona oriental y en los bosques de Malancourt y Avocourt.

"Al norte de Verdun no se produjo nada importante, exceptuando intermitentes bombardeos contra nuestra segunda línea al este y al oeste del Mosa. Nuestras baterías responden vigorosamente.

"Al nordeste de Saint-Mihiel el fuego de nuestros cañones de largo alcance contra la estación de Vigneulles dió buenos resultados. Demolimos un hangar y volamos un tren que se hallaba en la estación".

LONDRES, marzo 25. — El siguiente parte fué elevado por el general Haig al ministerio de Guerra:

"El enemigo voló algunas minas anoche y hoy cerca de Quinchy, al norte del canal de La Bassée, sin causarnos daños.

"Bombardeamos las trincheras alemanas al sur del canal de Comnies".

NUEVA YORK, marzo 25.—De Berlín transmiten el siguiente comunicado del estado mayor alemán, referente a las operaciones en el frente occidental:

"La actividad de artillería en la carretera de Sommepy a Douain, en la Champaña, y en el Argona aumentó en violencia.

"En el distrito entre el Mosa y el Mosela ocupamos un par de trincheras al oeste de Haucourt. El número de prisioneros en nuestro poder aumentó a 32 oficiales y 879 soldados".

PARIS, marzo 25. — La infantería alemana no manifestó tampoco ayer ninguna veleidad de ofensiva. Sólo la artillería continúa su acción en ambos campos.

Concentramos nuestros tiros en el Argona oriental, contra los bosques de Malancourt y Avocourt, donde el enemigo está agrupando tropas para preparar nuevos ataques e intentar de reparar el fracaso sufrido en la orilla de ambos bosques, que no pudo pasar.

Los alemanes bombardearon nuestras posiciones de segunda línea.

Es posible que el enemigo transporte progresivamente su acción a la margen izquierda del Mosa y al Argona, con objeto de desbordar a Montezeville y estrechar el círculo, por otra parte muy aproximativo, de la fortaleza que pretende ahora hacer suya, del mismo modo que Sebastopol, como si nuestro estado mayor fuera a dejarlo cómodamente dueño del tiempo.

LONDRES, marzo 25. — Los críticos militares ingleses se muestran ahora más reservados al estudiar las operaciones en Verdun, estimando que la situación vuelve a presentar algún peligro para la plaza si no se consigue impedir al enemigo el estrechamiento del círculo insinuado en la izquierda del río Mosa.

Esta reserva de los peritos, no excluye la confianza. Esta se mantiene en absoluto, pero al mismo tiempo estímase que la batalla sigue indecisa y que ha de proseguirse en condiciones cada vez más sangrientas, pues espérase el gran asalto anunciado por la prensa alemana, al dar cuenta de la llegada a Verdun del emperador Guillermo.

En el Africa Oriental

Los alemanes se retiran de todas partes

LONDRES, marzo 25. — El ministerio de Guerra ha publicado un boletín sobre las operaciones en el Africa Oriental, que ha sido muy comentado por los diarios.

Los críticos militares manifiestan que los recientes éxitos británicos en Africa han suprimido definitivamente el poder colonial alemán.

El mencinado boletín dice así:

"Los telegramas del general Smuts dicen que los alemanes fueron desalojados de sus posiciones defensivas en el río Lumi y en los cerros de Kitovo, en el curso de las operaciones del 7 al 12 de marzo.

"Los alemanes se retiraron a un bosque espeso, cerca del río Ruwn. El 19 de marzo se combatió en el bosque; los alemanes presentaron una enérgica resistencia.

"El 20 ocupamos a Arusha, después de expulsar al enemigo.

"Durante la noche, el enemigo fué desalojado, con grandes pérdidas, de sus posiciones en la montaña.

"Tomamos en la estación de Kahe muchas provisiones.

"La línea del Ruwn ha sido evacuada por el enemigo, que se retira hacia el sur, después de abandonar un cañón de cuatro pulgadas, que perteneció al crucero "Koenisberg".

"Lord Kitchener felicitó al general Smuts por su brillante éxito".

La acción naval

ACTIVIDAD DE LOS SUBMARINOS ALEMANES

HUNDIMIENTO DEL SALYBIA

Ataque al vapor Sussex

Dicho barco es remolcado a Boulogne

AMSTERDAM, marzo 25. — La actividad que están desarrollando los submarinos alemanes llenan de júbilo a los habitantes de Berlín. Los diarios aplauden calurosamente al almirante von Capelli, nuevo ministro de marina, a quien se atribuye un nuevo plan en la campaña contra los buques mercantes aliados.

LONDRES, marzo 25. — El vapor inglés Salybiá ha sido hundido por un submarino.

Todos sus tripulantes lograron salvarse.

El Salybia desplazaba 3.352 toneladas.

LONDRES, marzo 25. — La Agencia Reuter anuncia, con respecto al torpedajo del paquete Sussex, cerca de Dieppe, que se dice en Foltestone que entre los 386 pasajeros, había a bordo treinta norteamericanos y los correos peruanos y chilenos.

LONDRES, marzo 25. — Los diarios anuncian que el vapor Sussex ha sido remolcado esta mañana a Boulogne-sur-Mer.

Agregan los periódicos que es casi seguro que hubo varios muertos a raíz de la explosión, y que había 25 norteamericanos a bordo de dicho vapor.

LONDRES, marzo 25. — "The Times" anuncia que el paquete Sussex fué torpedeado a las 4.20 de la tarde en el canal de la Mancha, frente a la costa francesa.

Varios destroyers británicos y algunos buques franceses auxiliaron al vapor, recogiendo un número de pasajeros.

El total de los salvados aun no se conoce, pero se cree que la mayoría han sido recogidos.

LONDRES, marzo 25. — "El Lloyd" anuncia que el hundimiento del Sussex no dará lugar a conflictos. Se dice generalmente que fué torpedeado, pero esto no ha sido confirmado con carácter oficial.

El Sussex efectuaba la travesía entre Dieppe y Folkestone.

A la 1.30 de la tarde salió de este último puerto y se hallaba cerca de Dieppe cuando empezó a pedir auxilio.

De Dieppe salieron varios buques a socorrerlo.

El paquete pertenecía a los ferrocarriles franceses del estado, y su tripulación era casi toda francesa. Desplazaba 5686 toneladas.

Antes de la guerra dicho barco navegaba regularmente entre Dieppe y New Haven.

Hoy se creía que a bordo del buque náufrago había muchos norteamericanos.

AMSTERDAM, marzo 25. — Se recibe noticia de que han sido hundidos el vapor danamarqués Christian Sund y el de bandera inglesa Fulman.

No se tiene ninguna información acerca de la suerte cabida a las dos tripulaciones.

COPENHAGUE, marzo 25. — Se cree que el vapor noruego Blanklokken haya sido hundido por un submarino en el mar del Norte.

Esta creencia se funda en que, frente a Doggerm Bank fué encontrado un bote salvavidas en que se encontraban cuatro marineros hambrientos.

LONDRES, marzo 25. — El Lloyd anuncia que el vapor Englishman, de la Domion Line, ha sido echado a pique.

Se salvaron 68 personas.

SITUACION MILITAR

CONTINUA LA ENERGICA OFENSIVA DE LOS RUSOS. — AVANCE MOSCOVITA EN LA REGION DE DWINSK. — TRIUNFO DE LOS OFENSORES EN EL SECTOR DE KLIPA. — CERCA DE BLISNIK Y MOKRITZA LOS ALEMANES SON DESALOJADOS DE SUS POSICIONES. — LA BATALLA DE VERDUN. — LAS TROPAS DEL KAISER OCUPAN TRINCHERAS. — EN LOS BALCANES: COMBATES DE ARTILLERIA EN EL VARDAR. — LA ACCION NAVAL: ACTIVIDAD DE LOS SUBMARINOS. — LUCHA EN EL AIRE: UN NUEVO TIPO FRANCES DE AEROPLANO.

La ofensiva iniciada por los rusos en la noche del 19 de marzo en el sector norte del frente oriental continúa con la misma violencia con que comenzó. Las grandes masas moscovitas avanzan bravamente al asalto, sin arredrarse por las bajas que sufren y sólo preocupadas de la consecución de la victoria.

Las tropas del zar han concentrado sus esfuerzos en la cabeza de puente de Jakobstadt y en las regiones de Postawy y el lago Narocz. En todos los puntos mencionados sus ataques han dado el resultado apetecido. Los alemanes se han visto obligados a ceder terreno en casi todas partes. En algunas zonas, mediante contraataques, han recuperado porciones del terreno perdido; pero en ningún punto han logrado anular del todo los éxitos de los moscovitas.

Ayer ha sido un día sumamente favorable para las fuerzas que manda el general Kuropatkin. El mariscal Hindenburg a pesar de su talento y de la bravura de sus tropas, no ha podido resistir al empuje de los valientes soldados del zar. Al noroeste del lago Vargunek los rusos desarrollaron su ofensiva satisfactoriamente. En la región de Dwinsk avanzaron, después de rechazar los enérgicos contraataques alemanes. En el sector de Klipa los moscovitas obtuvieron una brillante victoria. No obstante el violento fuego de los germanos y de la tenaz resistencia por éstos ofrecida, los rusos penetraron en todas las líneas protectoras enemigas. Cerca de Blisnik y Mokritza desalojaron a los alemanes de posiciones poderosamente fortificadas.

Desde el 19 hasta el 21 de marzo las tropas del zar tomaron en las regiones de Postawy y del lago Narocz 20 oficiales y 1.415 soldados prisioneros, 18 ametralladoras, 36 morteros de trinchera, dos lanzabombas, un cañón de 15 centímetros y 12 vagones llenos de municiones de artillería. No es un mal botín.

Se anuncia que, coincidiendo con la llegada del mariscal Hindenburg al frente amenazado, adonde ha ido a hacerse personalmente cargo de la dirección de las operaciones, los alemanes han iniciado una concentración de fuerzas en Wilna. Si esta noticia es cierta, pronto sabremos que los germanos comienzan con toda violencia una contraofensiva. En breve nos llegarán, pues, del sector de Riag a Dwinsk informaciones del más emocionante interés.

La batalla de Verdun se limita ahora a intensas acciones de artillería y a pequeños movimientos de uno u otro beligerante, tendientes a mejorar las respectivas posiciones. Los alemanes anuncian haber ocupado un par de trincheras francesas al oeste de Hancourt y haber aumentado el número de prisioneros hechos en esa región a 32 oficiales y 879 soldados. Poca cosa es para expectativa tan grande como la del mundo ante la batalla de Verdun.

En los Balcanes se han empezado a sentir las primeras conmociones. En los últimos días, según anuncian oficialmente de Berlín, ha habido una moderada actividad de artillería en el distrito del Vardar, cerca de Gheogheli. Se han librado, además, algunos combates de infantería: pero la lucha aun no ha adquirido caracteres de importancia. En Albania se anuncia que los austriacos se hallan a menos de 30 kilómetros de Valona y han tenido ya pequeños encuentros con las avanzadas italianas.

La actividad de los submarinos alemanes en el mar del Norte se va intensificando. Ayer y anteayer el número y la importancia de los buques hundidos han sido grandes.

La guerra en el aire continúa tan intensa como de costumbre. El telégrafo nos informa de un hecho interesante. Los franceses han construído un nuevo tipo de aeroplano. Según dice el director de "The Times", lord Northcliffe, el nuevo aparato parece un gigantesco y plateado pez volador y tiene excelentes características. Ante todo, la máquina ha sido construída de tal modo que deja al piloto en absoluta libertad para hacer fuego en cualquier posición. Se desprende del suelo con gran facilidad y asciende a razón de centenares de pies por minuto.

En el frente austro-italiano la acción se ha paralizado. Parece que los austriacos han desistido de su ofensiva en vista de los insignificantes éxitos obtenidos.

FRENTE ORIENTAL

Continúa la ofensiva moscovita

TDIUNFOS RUSOS EN DIVERSOS PUNTOS DEL FRENTE. — ATAQUES ALEMANES RECHAZADOS. — LAS TROPAS DEL KAISER RECONQUISTAN PARTE DEL TERRENO PERDIDO.—OPINION DE LOS CRITICOS MILITARES ESCANDINAVOS.—EL HAMBRE EN POLONIA. — COMUNICADOS OFICIALES.

LONDRES, marzo 25. — Informaciones procedentes de Petrogrado hacen saber que el movimiento ofensivo emprendido por los rusos en el norte del frente oriental continúa desarrollándose con gran violencia y decisión. Los rusos están resueltos a empujar los alemanes hasta llevarlos a sus fronteras completamente derrotados.

Los alemanes en estos momentos no están en condiciones de presentar una resistencia seria, pues carecen de los efectivos necesarios para oponerse al avance de los moscovitas. El estado mayor ruso ha sabido aprovechar la circunstancia de hallarse los alemañes empeñados en su vigorosa ofensiva contra Verdun.

Hasta ahora el movimiento iniciado por el general Kuropatkin se desarrolla satisfactoriamente. Los rusos han obtenido éxitos importantes en varios puntos del frente atacado. Las líneas alemanas fueron rotas en la región de Jakobstadt. La situación por algunos momentos fué sumamente grave para los teutones que solo a duras penas lograron restablecer la unidad de sus líneas.

Los alemanes han emprendido uan serie de contraataques pero no han conseguido mejorar sus posiciones en ninguna parte.

En varias partes los alemanes se retiraron precipitadamente abandonando armas y bagajes.

COPENHAGUE, marzo 25. — Los críticos militares opinan que la ofensiva iniciada por los rusos en el sector de Riga a Dwinsk no tiene otro objeto que desviar la atención de los alemanes en Francia.

Esa ofensiva es solo una tentativa para disminuir la presión que ejercen los alemanes en Verdun.

PEROGRADO, marzo 25. — El hecho más notable de la situación en el sector norte del frente oriental ha sido la ruptura de la línea alemana en Jakobstadt, en el sector entre Riga y Dwinsk.

Las tropas del zar tomaron al enemigo varias líneas sucesivas de trincheras defendidas por formidables alambrados.

Las tentativas del enemigo contra la zona de Dwinsk es probable que no sean otra cosa que una contestación a la derrota de Jakobstadt, pero hasta ahora la artillería rusa ha contenido todo avance y reconcentración de fuerzas enemigas.

Al sur de Dwinsk la situación continúa siendo tirante.

Sobre todo el frente entre los lagos Drisviari y Vishnevikoe el enemigo efectuó resueltos contraataques, de cuyas resultas recuperó una parte de las trincheras que previamente le habian tomado los rusos.

AMSTERDAM marzo 25. — Comunican de Berlín que según las últimas noticias allí recibidas, se está combatiendo enérgicamente en el sector norte del frente oriental.

El 19 de marzo por la noche los rusos atacaron a los alemanes cerca de Postawy. Los primeros dos asaltos fueron rechazados. En el curso del tercero los rusos penetraron en las posiciones germánicas en un frente de menos de 100 yardas; pero fueron luego desalojados mediante contraataques.

El cuarto ataque fué quebrantado por la artillería alemana. Cuatro divisiones rusas tomaron parte en la acción.

Los alemanes que emplearon pocas reservas, tuvieron pérdidas sorprendentemente pequeñas.

La actividad de los rusos en otros puntos del frente que ocupan las tropas del mariscal Hindenburg ha disminuído.

ROMA, marzo 25. — Se anuncia que en el Vaticano se han recibido graves noticias respecto a las condiciones de la Polonia donde reina un hambre terrible y la proporción de la mortandad es espantosa, especialmente entre los niños.

En una carta dirigida a una familia polaca residente en Roma el autor declara que en cualquier parte de Polonia en que se establecen los alemanes la población polaca comienza a padecer de hambre, debido a que las autoridades militares lo requisan todo, dejando que los polacos se mueran de inanición. Nada llega de Alemania que no esté destinado exclusivamente a las tropas.

PETROGRADO, marzo 25. — El gobierno publicó el siguiente comunicado:

"En el sector de Jakobstadt grandes fuerzas alemanas contraatacaron cerca de Augussmhof, siendo rechazadas.

"Al noroeste del lago Vargunek nuestra ofensiva continúa desarrollándose.

"En la región de Dwinsk avanzamos, rechazando contraataques.

"A pesar del violento fuego enemigo penetramos en todas las líneas protectoras del enemigo en el sector de Klipa.

"Entre los lagos Narocz y Wiszniew la lucha continúa.

"Rechazamos un contraataque alemán en el Styr.

"Cerca de Blisnik y Mokritza desalojamos al enemigo de fuertes posiciones."

PETROGRADO marzo 25. — El gobierno ha dado a la publicidad el siguiente comunicado:

"En el combate librado desde el 18 al 21 en las regiones de Postawy y del lago Narocz hicimos prisioneros a 20 oficiales y 1.415 soldados y nos apoderamos de 18 ametralladoras, 36 morteros dos lanzaminas, un obús de 15 centímetros y 12 vagonse de proyectiles de artillería.

"En el Cáucaso continuamos la persecución del enemigo, habiendo realizado progresos.

"En el frente de Persia nuestras tropas dispersaron varios destacamentos de kurdos."

AMSTERDAM, marzo 25. — Informan de Berlín que el estado mayor alemán publicó el siguiente boletín:

"Los rusos dirigieron fuertes asaltos contra nuestras posiciones de la cabeza de puente de Jakobstadt, al este de Buchhof.

"Los rusos atacaron repetidas veces nuestras posiciones al norte del ferrocarril de Jakobstadt a Mitau.

"El enemigo trató de sorprendernos al sur de Dwinsk.

"Las fuerzas atacantes se agotaron gradualmente.

"Al norte de Widsy los rusos efectuaron una no interrumpida serie de asaltos.

"Todos los ataques enemigos fracasaron bajo nuestro fuego o fueron quebrantados ante nuestros alambrados.

«Más al sur el enemigo no realizó nuevos asaltos".

Comando oficial francés

PARIS, marzo 25. — Se dió esta tarde a la publicidad el siguiente comunicado oficial:

"En el Argona, un golpe de mano contra una trinchera enemiga en Courtes-Chaussées nos permitió arrebatar algunos prisioneros e infligir pérdidas al enemigo.

"Al este y al oeste del Mosa la noche transcurrió con calma.

"En el Woevre hubo un duelo de artillería en la región de Moulainville.

"No aconteció nada importante en el resto del frente".

PELAGIO B. LUNA

A[illegible] un tanto la emoción de la asamblea [illegible], hagamos la silueta moral del [illegible] que integra el binomio presidencial del partido.

Pertenece Pelagio B. Luna, a esa clase de varones románticos y fuertes, que desde el 90, al [illegible] vigoroso del verbo de Alem, formaron en la hueste vindicadora como abanderados de la causa. La modestia y el silencio con que vistió su intensa vida solitaria, no le han quitado a su individualidad las aristas mayores que tiene y que hoy asumen los rasgos de una figura nacional.

Llamado por sus atributos mentales; por el rico testamento de sus mayores y por la fe de sangre patricia de su abolengo a dirigir la opinión pública en las ciudades populosas del país, se quedó sin embargo al pie del monte doméstico a llenar todo un designio histórico. La Rioja fué el yunque de su personalidad, y allí se moldearon a golpe de martillo, de reflexiones y dolores bizarramente vividos, las virtudes y las calidades del hombre que hoy acompaña a Hipólito Irigoyen en esta cruzada del radicalismo.

Para quien no conoce el ambiente de provincia; la torva psicología de las familias que allí reinan desde los tiempos virreynales; y las vallas que encuentran todos los que no quiebran su varonía ni rinden su penacho, quizá no tengan la trascendencia ejemplar que hoy asume la silueta del doctor Luna. Pero es necesario ir más allá del Arroyo del Medio, ahondar los problemas sociales, los teoremas históricos de economía pública y cultura civil; y ver cómo se desarrolla la odisea de estos hombres rebeldes al régimen. Recién es posible aquilatar las virtudes cívicas y las calidades de cerebración de todos esos ciudadanos que en el recinto de sus pueblos nativos, mantienen la resistencia popular en contra de las castas reinantes de la aldea. Tal la fortaleza y el temple del varón que hoy nos ocupa.

Con un puñado de amigos resueltos, Pelagio B. Luna formó el único reducto de justicia y libertad, en cuyas murallas, en horas de dolor no reparadas aún, fueron a estrellarse los desmanes y errores del viejo nepotismo riojano. El combatió al feudalismo reinante de La Rioja, con el diario sereno, con el panfleto terrible, con el verbo y con el arma. Se le persiguió en toda forma; fué a las cárceles y hasta se puso su vida a precio en momentos memorables. Empero ni un desfallecimiento, ni una contramarcha, ni acaso la penumbra de una derrota moral.

Todos los gobiernos que se han sucedido en la provincia en los últimos treinta años quisieron atraer al doctor Luna, poniendo a su disposición toda clase de prebendas. Mas fué imposible torcer la conducta y voltear la cátedra de rebeldía y esperanza cívicas levantada por él, frente a frente del privilegio inmemorial de las familias togadas.

Los Bustos, los González, los Carreño, los Frías, los Vera Barros, no escatimaron sacrificios a fin de vencer al doctor Luna.

Ensayaron los expedientes más hipócritas y los medios más tenebrosos, sin que nadie pudiera romper el pedestal argivo sobre el cual se alzó toda la vida su figura republicana.

Sin embargo llegaron circunstancias difíciles para La Rioja, en que tenía que arreglar cuestiones de límites. El veredicto de la opinión pública y el consenso del foro, eligieron al doctor Luna, y éste, olvidando agravios y desoyendo las diatribas de la víspera, fué a defender los límites de la provincia, renunciando a todos los emolumentos.

Con el andar del tiempo, y dadas las nuevas exigencias del siglo, se quiso modificar la carta fundamental de la provincia; dictar leyes comunales y electorales en consonancia con los imperativos de la época, y todos fueron a golpear las puertas de Pelagio B. Luna en demanda de luz y orientaciones. Vale decir que nuestro amigo fué y es, en las horas de prueba, el portaestandarte del credo radical; y en los momentos serenos el oráculo y la fuente sabia a donde van los amigos y enemigos en busca de consejo.

Diez años después del 90 los prestigios del doctor Luna salvaron los contornos de su provincia natal, difundiéndose en el interior de la república y aún en la metrópoli, a donde viniera a dirimir graves cuestiones jurídicas o a entablar acusaciones de orden moral contra los gobiernos del terruño. Pronto su figura tuvo los perfiles nacionales que hoy ostenta, y de ahí que las provincias delegaran tácitamente en él las aspiraciones genuinas del interior.

Su probidad, su temperamento combativo y sereno a la vez; su espíritu tolerante sin dejar de ser severo, y una limpia ecuanimidad para todos los actos de la vida, hacen de Pelagio B. Luna uno de los hombres representativos con mejores derechos al elogio sin reparos. Al lado de Hipólito Irigoyen sabrá unir en un solo molde, en una sola unidad, la metrópoli y las provincias, que tal es el superior designio que ha perseguido la Unión Cívica Radical, desde la barricada épica hasta el gabinete magistral donde cerebran sus varones.

EL PRESTAMO EN BUENOS AIRES

Desarrollo de la usura

INVASION DE CASAS SIN SER AUTORIZADAS

Acción del Banco Municipal de Préstamos

En pocas metrópolis la usura ha tomado el desarrollo que en Buenos Aires. Ciudad populosa, donde más de un millón de habitantes es gente de trabajo que vive de su salario, el campo resúltales propicio a estos exprimidores de la bolsa ajena, que viven a expensas del que por una u otra causa tiene que acudir a sus empresas en demanda de dinero. Las leyes sobre la materia son letra muerta que se infringen diariamente. Y no hay barrio donde dejen de evolucionar varias casas sin que, al parecer, las autoridades pongan cortapizas a sus tenebrosas operaciones.

A fin de reprimir la usura en sus contornos terroríficos fundóse el Banco Municipal de Préstamos. Ordenado por la ley, su creación venía a prestar un servicio a la población, fijando un moderado tipo de interés y a la vez operando en condiciones liberales. Buscábase así reprimir en lo posible el desenvolvimiento de una plaga tan perniciosa como perjudicial y tan astuta y audaz como amoral.

No obstante, la gestión del banco no ha podido neutralizar las argucias de éstos a modo de enemigos del prójimo, que extienden su red a la sombra de promesas esparcidas en millares de cartelones incitativos, para cazar a los necesitados que fatalmente caen en sus manos.

Hay en la actualidad alrededor de dos centenares de casas usurarias conocidas que "trabajan" sin autorización de ninguna especie. Sólo tres cumplen, en parte, los requisitos legales. Las demás obran por su cuenta y riesgo como en país conquistado, haciendo y deshaciendo a su antojo, ahogando entre sus garras a miles de miles de personas. Y sugerente es que ni la policía las persiga, ni la sanción de las autoridades encargadas de velar por los intereses del pueblo haga caer sobre ellas todo el rigor aplicable a los delincuentes.

Bajo el rótulo de Bancos de Ahorro, o tras el nombre de instituciones liberales de préstamo, esconden sus finalidades. Entienden el "negocio". Y saben que pueden por ese medio sacrificar ingenuamente al cliente. Especie de sugestión cuyos resultados son de excelencia segura y de incuestionable eficacia para sus apetitos.

Uno de los desdoblamientos más curiosos de la "industria" es el que se refiere a las boletas de empeño del Banco Municipal de Préstamos, que durante las últimas épocas se ha puesto, como si dijéramos, de moda. Consiste en la compra-venta de las pólizas respectivas, o, más propiamente dicho, en el reempeño del boleto. Da por la prenda el Banco una determinada cantidad en relación al monto de la tasación, que es la que sirve de base para que el usurero ofrezca por ella, en el pacto de referencia, una suma insignificante. Por este dinero cobra el prestamista un interés que no baja nunca del 20 por ciento mensual, llegando en general al 50, al 80 y hasta 100 por ciento. Y como el plazo es irrevocable casi siempre y los exorbitantes intereses se comen a la víctima, sucede que la prenda pasa por cifras irrisorias a su poder, para luego ser vendidas, si no en su justo precio, sí en uno que les da fácil salida dejando margen a una ganancia realmente extraordinaria.

Y este proceso, que a simple vista pudiera parecer exagerado, es, sin embargo, rigurosamente cierto. Ahora bien: ¿cómo contra toda prescripción legal y todo derecho pueden estas empresas realizar tal maniobra? ¿Qué procedimientos emplean y a qué recursos apelan? Es una incógnita. Porque no es explicable que a ciencia y paciencia de las autoridades se puedan cometer a diario actos que, analizados en su verdadero valor, son atentados a la propiedad y violadores de todos los preceptos que sobre el asunto corren en los códigos.

Ciertamente, es esta forma de apropiarse de lo ajeno algo "sui generis" y particularmente novedosa. No se trata ya de la simple usura que da por resultado, a la postre, extraer al cliente el mayor número de pesos posible. Se trata de engordar el bolsillo a costillas del pobre; para emplear la gráfica frase vulgar, que en un instante de necesidad tiene que desprenderse de los objetos de valor que posee y los cuales, por este procedimiento, no vuelve a ver jamás.

Otro de los aspectos también extraordinario de la usura, y por sus características resulta digno de analizar, es el que se refiere a las casas de compra-venta, cuya multiplicación señala un verdadero peligro. No hay, en efecto, allí esa manera de extorsión que se divisa en las negociadoras con pólizas. Pero, en cambio, se realiza una especie de robo en despoblado que traspasa los límites de cuanto la imaginación pudiera crear al respecto. Los necesitados, que acuden a deshacerse de los objetos, tienen que cederlos a precios ínfimos que nunca alcanzan a más de la décima parte. Empero el comprador, que en su afán de comprar lo más barato va allí en su busca, tiene que pagar cuatro o cinco veces más de lo que por el artículo pagó el usurero. En uno y otro caso, el propietario del establecimiento es el amo, y su gesto tiene relieves de superioridad para con esa pobre gente, a quien las circunstancias colocan en el trance doloroso de usar de sus servicios. Acá tampoco la acción policial déjase sentir mayormente.

Para poner freno a este abuso, para contener el desarrollo de vuelo que amenaza invadir todas las arterias de la ciudad, impónese, pues, una severa actitud de las autoridades, acordemente a las prescripciones de la ley. Realmente es necesario que el trabajador, en caso dado, tenga a donde recurrir en demanda de dinero. Pero no es aceptable bajo ningún punto de vista favorecer con una conducta de indiferencia la tenebrosa expansión de la usura. Así, al menos, lo aconseja el simple sentido común y todo sentimiento humanitario.

EL CULTIVO DEL ARROZ EN CORRIENTES

El encargado del cultivo del arroz en la provincia de Corrientes, ha informado al jefe de la División de Fomento del Ministerio de Agricultura, que la cosecha de arroz, en el departamento de Empedrado, será mínima este año, debido a que su cultivo es de secano, y sólo ha caído en todo su período vegetativo 176 milímetros de agua; es decir, menos de la tercera parte de lo que necesita.

El arroz es una planta que exige, aun como secano, 600 milímetros de agua, para que su producción sea apreciable.

Refiriéndose a un campo de 40 hectáreas, sembradas por el señor Ernt Parker, dice el informante, que éste ha sido bien cultivado, a una profundidad no menor de 0.25; su siembra fué hecha de acuerdo con las instrucciones impartidas, pero en su cultivo solo en la mitad empleó una aporcadora.

IMPORTANTE

A nuestros lectores y abonados prevenimos que un señor Juan José Camba, que hace uso de un carnet de este diario, no pertenece a éste y que son nulas y sin efecto las credenciales que pudiera presentar.

EXPORTACION DE CARNES

El frigorífico La Blanca ha remitido a Inglaterra, por el Araguaya 1250 reses de carnero y 647 de cordero.

The Smithfield and Argentine Meat Co Ltd ha cargado con fecha de ayer en el vapor Vasari que saldrá el 30 del corriente para Nueva York, 3276 cuartos vacunos congelados, mitad traseros y mitad delanteros, cuyo peso total es de 257 toneladas.

LA FORMULA RADICAL ANTE EL PAIS

ECOS DE LA CONVENCION NACIONAL

Lo que dice y piensa la prensa—

Opina "Santa Fe" de la capital de esa provincia:

El alm anacional se estremece de emoción ante la grata nueva que se acerca. No hay un labio patriota que no pronuncie con respeto y convencido el nombre del austero ciudadano don Hipólito Irigoyen, que se levanta soberbio en su moral inflexible.

Su presidencia la reclama el país como se reclama el aire que se respira. El sentimiento nacional, al borde del entusiasmo, puja por aclamarlo como al más grande, al más digno de los ciudadanos del presente. Hay en todo el cuerpo social un verdadero afán de consagrarlo.

Treinta años de solemne grandeza, le dice al pueblo lo que se agita en ese corazón donde en fuerza de amar a su patria se ha hecho sangre el deseo de verla feliz.

"El Liberal" de Santiago del Estero se expresa así del doctor Irigoyen:

El nombre del doctor Hipólito Irigoyen está de antemano consagrado.

La prensa nacional hace rato que así lo exterioriza.

¿Quién podría ostentar más títulos que él —dice un autorizado diario tucumano,—dentro del partido que le reconoce como el más eminente de sus miembros?

Podrán igualarse a él, y aún superarle, en talento y en ilustración muchos ciudadanos argentinos; pero ninguno mide su talla moral, en el sentido de la firmeza de carácter.

Es una roca inconmovible, que ha resistido durante cerca de treinta años los embates de todos los oleajes políticos.

Mientras otros claudicaban o "evolucionaban"—vocablo circunstancial y acomodaticio—él permanecía firme en su santa intransigencia, sin mácula de lodo sobre su blanca vestidura de armiño.

Y así lo ha contemplado y admirado la opinión sana e independiente, inspirándose en su alto ejemplo, imitando sus virtudes patricias, idealizando demasiado, si se quiere, al hombre elevado ya a la categoría de ídolo; pero rindiendo un justo homenaje a ese caballero único de nuestra democracia.

"La Ley" de Mercedes (Buenos Aires) termina su editorial titulado "Un ejemplo":

En el momento en que todos los escrúpulos se echan a la espalda por nuestros adversarios con tal de llegar a la presidencia, el doctor Irigoyen, dando un ejemplo que se ha de señalar como el primer caso en la historia política del país, mantiene a toda la opinión en una intensa ansiedad.

Digno el gesto y respetable la actitud, pero la realidad nos impone una razón de hecho ante la cual no podrá rehusarse el doctor Irigoyen; su nombre significa la cohesión, la armonía y el entusiasmo de su partido que llegaría al máximum de los sacrificios y significa algo más también: la confianza de la opinión independiente y sana del pueblo argentino.

Quedará así su actitud como un ejemplo, pero se impondrá su candidatura como una imperiosa necesidad del país.

"El Cívico" de Goya (Corrientes) de su artículo titulado "Irigoyen" extractamos lo que sigue:

En la hora presente, cuando los hombres notables se hallan todos maculados por los estragos del pasado, sólo Hipólito Irigoyen se destaca por sobre todas las muchedumbres sintetizando al repúblico abnegado y al varón íntegro, capaz de salvar a la nación del caos e imponer nuevos rumbos al progreso político con su acción de línea recta. Para ello lo recomiendan su pasado de altos ideales patrióticos y su silueta de hombre de pro, a la manera de los señalados por Alberdi y personalizados por el gran Sarmiento.

Irigoyen revela una excepción en nuestros días. Su carácter férreo lo impuso por sobre todos los axiomas de las vetustas orientaciones del éxito y como el peregrino de la leyenda llegó cruzando el lodazal, blancas las alas y brillante la frente, al final de la carrera.

La hora presente lo diseña a él solo con contornos de atleta, valiente para cambiar de un embrión soberbio la faz cristalizada de todos los vicios, de todas las incertidumbres que acongojan a la patria, y edificar en un instante el verdadero porvenir del país, retardado en su senda por la logrería y el egoísmo de los retrasados recalcitrantes.

Dice "El Ciudadano" del Azul:

"El veredicto de esta magna asamblea eligió a dos eminentes ciudadanos, doctores Hipólito Irigoyen y Pelagio B. Luna.

"Ambos ciudadanos constituyen la verdadera encarnación del radicalismo en la verdadera acepción de la palabra.

"Los méritos de ambos ciudadanos para ocupar los altos cargos, en la dirección de los destinos de la República, han traspasado los límites de nuestro territorio y gozan de una sólida reputación en el extranjero, desde donde con anticipación se han ocupado los diarios en una forma honrosa para el primer término de la fórmula.

"Esta sanción de la representación del radicalismo nacional en la magna convención de hoy, ha despejado la incógnita de uno de los actos más trascendentales en los anales del civismo argentino y ha llenado las más caras aspiraciones de los ciudadanos conscientes, que esperaban jubilosos el libre veredicto de esta convención, sobre la cual se cifraban las esperanzas de una reacción fundamental en los intereses y porvenir de la Nación Argentina.

"El veredicto ha tenido ya la sanción unánime de la mayoría del pueblo, correligionarios y ciudadanos independientes, por cuanto la proclamación de los doctores Hipólito Irigoyen y Pelagio B. Luna, representa en estos momentos de incertidumbre para la patria la solución del problema de sus destinos futuros".

Dice "El Sud", de Bahía Blanca:

"Llega, pues, el doctor Irigoyen a la más alta distinción que podían acordarle sus compañeros de causa, en homenaje merecido a sus virtudes cívicas y privadas; esperanza y promesa de las brillantes ideaciones de Alem y de su noble y viril guardia vieja; que despeñó, como el torrente cristalino de las cumbres, chispeando estalactitas, palpitaciones altruistas y generosas, desde la roca saliente de las tribunas del pueblo.

"Encarnación de ideales de aquellos que arrullaron las horas del fausto advenimiento de la patria argentina, trasuntando justicia, amor, honestidad ciudadana, — va a ensayar la fórmula del partido Radical, por vez primera en los anales de nuestra vida cívica, la leal experiencia del sistema político, ensoñado por nuestros gloriosos padres, gloriosamente inscripto y declarado en nuestras convenciones constituyentes.

La fórmula en Córdoba

CORDOBA, marzo 24. — Transcribo los juicios de la prensa sobre la fórmula proclamada.

"El Heraldo" dice respecto de Irigoyen:

"Justo es que al que supo mantenerse incólume e imperturbable en los tiempos más difíciles de la vida institucional y supo encarnar sus sanas aspiraciones, se coloque al frente de la columna vencedora, para afrontar las responsabilidades de la doctrina que representamos y para que consume la obra magna sustentada desde el llano".

Exprésase en términos elogiosos del doctor Luna.

"La República" termina diciendo que "adhiere y aplaude sin reservas, con el entusiasmo que desborda en estos momentos en todos los corazones radicales, la obra patriótica de la gran convención y augura un triunfo seguro en la prueba decisiva".

"La Voz del Interior" se expresa así:

"Hallándonos como nos hallamos, en situación independiente en absoluto, ajenos a los explicables apasionamientos partidarios, despejado de compromisos y de trabas, podemos juzgar serenamente sin fanatismo y también sin prevenciones, la fórmula que el radicalismo votará en la magna jornada electoral. Digamos, pues, que ella nos merece los más altos respetos, que satisface ampliamente las legítimas expectativas del país y que es digna, finalmente, de la trascendencia, de las aspiraciones y de la tradición de la colectividad que la levanta. La gran asamblea del teatro Victoria ha sabido colocarse a la altura de la situación al acoger el mandato unánime de la masa partidaria y acaso del país, para ante el cual cada actitud del radicalismo importa un solemne compromiso y responde íntegramente a todas las exigencias que presionaban sus deliberaciones. La fórmula proclamada no es sólo lo que bien puede llamarse en síntesis exacta, afirmativa y elocuente, una fórmula grande por el solo hecho de que la componen dos ciudadanos de notorios prestigios y virtudes y porqué en ella se continúa la sensata tradición de equilibrio entre Buenos Aires y las provincias, sino porque es "la más grande" que pudiera proclamar el radicalismo al formarla por su jefe nacional y por ser el segundo término una de las personalidades más representativas del interior de la República".

Hace luego un cumplido elogio de ambos candidatos.

"Los Principios", órgano decididamente demócrata, que ha demostrado siempre mala voluntad para el doctor Irigoyen, reconoce que "la fórmula nada tiene de objetable en cuanto a su fuerza, unidad y sólida contextura para su desenvolvimiento y actuación ulterior".

En cuanto al doctor Luna, dice que "es digno del cargo y tiene capacidad y experiencia suficiente para desempeñarlo cumplidamente".

"La Justicia", de Gualeguay:

Importa la fórmula un glorioso triunfo, porque el nombre de doctor Irigoyen es algo más que una bandera radical, es una bandera argentina. No se puede negar que es un hombre único, así lo reconocen los propios adversarios que no sienten minados sus sentimientos por la corrupción política y que lo votarán como la única solución en esta emergencia de partidos sin nombres y sin hombres dignos que se pongan a competir con el prestigio del doctor Irigoyen.

Le votarán los elementos independientes porque puestos en la disyuntiva entre el candidato radical y los demás de los otros partidos inorgánicos y sin rumbos precisos, la elección no tiene discusión.

Así se ha venido a solucionar la actitud del radicalismo en esta grandiosa jornada que culminará una obra de muchos años en la que el doctor Irigoyen recibiera el legado de Alem para proseguir al pueblo encaminando las masas hacia el deber cívico.

El pueblo argentino en el momento actual festeja el digno proceder de los convencionales que no en vano llevan su representación para elegir al hombre señalado de antemano por el veredicto general.

Hoy más que nunca el triunfo radical está asegurado.

"El Ciudadano" del Azul:

Es por eso que su personalidad fué creciendo hasta agigantarse en el concepto y el cariño de los suyos, que vieron en ella, sin un minuto de excitaciones, la entidad necesaria, imprescindible, para el desdoblamiento de la fuerza radical, y el jefe único capaz de conducirla a los éxitos de la democracia pura, que se impone dentro de los preceptos de las leyes que rigen nuestros destinos de nación democrática; leyes que durante lustros sólo han existido en el papel, resurgiendo en estos momentos al conjuro de un partido político de ideales puros y desinteresados, cual ha demostrado su jefe nato, con una amplitud que se ha impuesto a la conciencia de todo el país.

Alcanzado tal punto culminante en la opinión colectiva y asegurados sin buscarlos tan altos prestigios dentro del gran partido de la regeneración; llegado el momento de elegir el ciudadano que había de encarnar el primer puesto en la fórmula presidencial para 1916-22, no ha podido suceder otra cosa que el hecho de que damos cuenta jubilosos: la aceptación por parte del doctor Irigoyen del distinguido sitial de responsabilidades que le exigen la opinión de la mayoría de la república y la absoluta de sus correligionarios.

SANTA ROSA DE TOAY

"La Opinión":

La convención del partido Radical ha proclamado ayer la fórmula que sostendrá en los comicios de abril próximo, para presidente y vicepresidente de la Nación.

La constituyen dos hombres ilustres, que tienen una tradición en el país.

Hipólito Irigoyen no solamente es una personalidad nacional en la integridad de este amplio concepto, sino que para su partido, además de ser el jefe nato, es el símbolo, la bandera del radicalismo.

Pertenece a esa clase de patricios que con del Valle, Alem, Bernardo de Irigoyen, Goyena, Campos, levantaron la tea revolucionaria para irradiar luz en la noche caótica del 90.

BAHIA BLANCA

"La Nueva Provincia":

"El partido Radical tiene ya su fórmula presidencial.

"Llega retrasada, pero no por eso fuera de lugar.

"La convención nacional del partido, reunida ayer en acto público, ha votado los nombres de los doctores Hipólito Irigoyen y Pelagio Luna para formar el binomio que el partido ha de votar en los comicios del 2 de abril.

"La fórmula presidencial de la Unión Cívica Raideal surge del seno de una de las asambleas más altamente representativas de la voluntad nacional que se hayan celebrado en el país al través de los últimos 20 años.

ELECCIONES RADICALES!

Por un SOLO PESO moneda nacional, libre de franqueo, mandamos una cadena elegante con medalla plateada o dorada, llevando el retrato del

Dr. ALEM

Escarapelas de celuloide con retrato del

Dr. ALEM

Tamaño regular (22 mm. de diámetro) la doc. $ 1.10; 50 escarapelas $ 4; 160 id $ 1.50, libre de franqueo.

Tamaño grande (32 mm. de diámetro) la doc. $ 2; 50 escapelas $ 7; 100 id $ 13, libre de franqueo.

Revendedores: fuertes descuentos.

Dr. ALEM

H. ULLMANN Y CÍA.
LIMA 629 Buenos Aires

LABOULAYE, marzo 25. — La noticia de la proclamación de la fórmula Irigoyen-Luna ha llenado de júbilo a los elementos de ésta, no sólo a los radicales, sino a gran parte de la masa neutra.

ARIAS, marzo 25. — El comité de la Unión Cívica Radical que me honro en presidir, agradecería altamente a la dirección de ese diario sea intermediario para que llegue hasta los señores convencionales reunidos en ésa, nuestro aplauso por el acierto con que han procedido al elegir los hombres con que hemos de luchar en esta próxima gran cruzada. La fórmula Irigoyen-Luna representa la aspiración nacional y el pueblo para felicidad de la patria ha de encargarse de sacarlo triunfante en los comicios del 2 de abril.—Ernesto A. Hall, presidente; Octavio Davobe, Ramón Ceas Arias.

VILLA MARIA (Córdoba), marzo 24. — El telegrama de LA EPOCA anunciando proclamación fórmula Irigoyen-Luna fué recibido en medio entusiasmo delirante. Era aquí pensamiento unánime de que primer término no podía constituirlo sino Hipólito Irigoyen. La grata nueva fué dada a conocer por medio boletines y sendos disparos bombas. En las filas radicales ésta cundió rápidamente, llenando los corazones de alborozo.

AYACUCHO, marzo 25. — Indescriptible entusiasmo ha producido en ésta al fórmula presidencial Irigoyen-Luna proclamada por la Convención Nacional y que sostendrá el partido radical en la próxima contienda electoral de abril.

La comunicación transmitida por LA EPOCA, cundió rápidamente en la población, viéndose en un instante sumamente concurrido el local de nuestro comité aclamándose entre un entusiasmo delirante el nombre de los candidatos y el triunfo de la Unión Cívica Radical.

CHASCOMUS, marzo 25. — El comité local "Leandro N. Alem", inmediatamente de tener conocimiento de la proclamación de la fórmula con que el partido concurrirá a los comicios y a la victoria el próximo 2 de abril, la anunció al pueblo por medio de boletines y salvas de bombas. En esos boletines se hace cumplida justicia a los méritos y virtudes ciudadanas de los eminentes correligionarios proclamados, doctores Hipólito Irigoyen y Pelagio Luna.

Nuestro pueblo, de espíritu radical encomiable, ha recibido con intensa satisfacción la noticia comunicada, porque la fórmula votada es una garantía perfecta del gobierno que corresponde al país por la constitución, respetuoso de las instituciones y honesto en la administración de los caudales públicos.

CASTELLI, marzo 25. — La más grata impresión ha causado entre los radicales y la masa independiente de este pueblo la proclamación de la fórmula presidencial Irigoyen-Luna, la que es considerada una garantía de buen gobierno.

Con esta fórmula, que ha de triunfar en toda la república, desaparecerán para siempre los gobiernos de familia que, desgraciadamente, soportamos desde hace 30 años a esta parte.

CONCORDIA, marzo 25. — El comité radical de esta ciudad y el diario "El Debate", celebran con entusiasmo la proclamación de la fórmula presidencial, causando verdadero júbilo la aceptación del doctor Hipólito Irigoyen.

Léese con avidez el sobrio, conceptuoso y elocuentísimo documento con que el doctor Irigoyen declinara la candidatura presidencial.

FRIAS, marzo 25. — Los correligionarios de ésta encuéntranse llenos de entusiasmo con motivo de la resolución de la convención nacional, proclamando la fórmula popular Irigoyen-Luna. Coméntase intensamente el acierto de la convención por ser la más genial y representar un anhelo nacional. El nuevo "Centro Juventud Radical" anuncia una reunión en honor de la candidatura Irigoyen-Luna.

SAN FRANCISCO (Córdoba), marzo [illegible]. — Intenso júbilo reina en toda la ciudad con motivo de conocerse la resolución del Dr. Irigoyen de aceptar su candidatura y noticias que llegan de los pueblos del departamento hacen saber que se organizan fiestas celebrando el acontecimiento. El comentario es la fórmula radical compuesto por personalidades que son garantía para el país y para el partido.

Ante estas noticias ha cundido el desaliento entre los demócratas, quienes opinan que no se hallan en condiciones de disputar el triunfo del dos de abril.

LABOULAYE, marzo 25. — Reina indescriptible entusiasmo e intensa emoción con la noticia de la aceptación del doctor Irigoyen de su candidatura presidencial; reunióse el comité, tomando varias disposiciones, con asistencia de treinta miembros. El doctor Carlos Más dirigió al doctor Irigoyen el telegrama siguiente:

"Con sincero y patriótico entusiasmo, presento al dignísimo y esforzado apóstol de nuestra noble causa, mis ardientes felicitaciones, por la acertada designación y aceptación de candidato a la presidencia de la República, que hace en su persona la convención radical y cuyo triunfo indiscutible y grandioso augura para nuestra patria días de bienestar, de tranquilidad y de progreso; en un sentido y amplio abrazo de argentino, de correligionario y de amigo, reciba los plácemes de los radicales de ésta, en cuyos corazones de patriotas palpita un cariño profundo hacia quien es la encarnación viva, más pura y desinteresada de los altos ideales democráticos y en cuyos cerebros se agiganta la visión de la cercana regeneración institucional argentina, único norte que ha guiado ayer y hoy en sus grandes sacrificios a quien siempre ha sido el alma de las masas populares.

UNION CIVICA RADICAL

REUNION DE LA CONVENCION DE LA CAPITAL

ACTOS ENTUSIASTAS CELEBRADOS ANOCHE

CONFERENCIAS ANUNCIADAS PARA HOY Y MAÑANA

INTENSA PROPAGANDA ELECTORAL

ENTUSIASMO PARTIDARIO EN TODO EL PAIS

INFORMACIONES GENERALES DE LA CAPITAL E INTERIOR

COMITE DE LA CAPITAL

Para las cinco de la tarde se halla convocado el comité de la capital para tratar y resolver varios interesantes asuntos.

Presidirá el doctor Tomás A. Le Bretón.

✡ ✡ ✡

CONVENCION DE LA CAPITAL

Como ya hemos anunciado, hoy, a las 5.30 p. m., en el local Rivadavia 1581 se reunirá la convención de la capital con objeto de proceder a la elección de los candidatos a electores, por renuncia de dos de los ciudadanos que fueron elegidos en su anterior asamblea.

✡ ✡ ✡

INFORMACIONES ERRONEAS

Un colega de la mañana atribuye a un distinguido miembro de la Unión Cívica Radical, el señor Adolfo Calvete, apreciaciones injustas y erróneas hechas en un mitin de Belgrano, en el cual usó de la palabra.

Según esa crónica, Calvete habría hablado contra los extranjeros, en forma torpe y agresiva.

Al distinguido candidato, le siguió en el uso de la palabra el señor Luis M. Beascochea, que electrizó a la concurrencia con sus frases llenas de elocuente sinceridad.

Todos los oradores fueron aplaudidos con entusiasmo, terminándose la asamblea a las 11 de la noche entre vítores al partido Radical y a la fórmula Irigoyen-Luna.

Circunscripción 3.a—

Organizada por el subcomité "Lorenzo S. Solari" se efectuó anoche a las 9.30 p. m., en el salón cine Royal Park, Defensa esquina Brasil, una función de biógrafo a beneficio del tesoro del subcomité organizador.

Dirigió la palabra en este acto, a nombre del subcomité "Lorenzo S. Solari", el señor Romualdo M. Benincasa, de cuyo discurso extractamos los siguientes párrafos:

"La mujer tiene, al igual que el hombre, una misión sagrada que cumplir. No sólo debe ser el ángel tutelar del hogar, sino también la fiel consejera del hombre y su influencia moralizadora y ejemplar, ejercitada con ese tacto propio de un espíritu delicado y tierno, hará que el sentimiento de dignidad y de justicia vaya tomando forma concreta y estable en el alma popular para que así puedan imperar soberanos, los principios de regeneración que defiende, como ideales el partido Radical".

Continuó el orador por largo rato, siendo saludado al terminar, por una salva de aplausos.

Luego habló la señora Dolores Ruiz de Romero, presidenta del comité Feminista Radical, quien pronunció un vibrante discurso, del que extractamos los siguientes párrafos:

"La Unión Cívica Radical, único partido sin aspiraciones personales, que mantiene alto el ideal y la concepción de la República, día a día va ganando terreno en la conciencia popular.

"Varias provincias ya han echado por tierra al yugo que los oprimía y serán los primeros peldaños por los cuales deberá ascender el partido.

"Hacer la apoteosis o la historia de los sacrificios cruentos del partido Radical es en estos momentos tarea que otros deben continuar, como verdaderos paladines y sinceros defensores de una causa que ya está diseñada y despejada en los campos sanos y legales del civismo argentino".

Luego agregó:

"No os pido para mí, no os pido para otro: dad vuestro voto a aquel que puedas luego mostrar a tus hijos como un ejemplo de ciudadano y de hombre. Votad por quien mantenga alto el honor de la patria, y de ésto tan sólo es capaz de hacerlo el partido Radical.

"Juventud: La sombra del patriarca del civismo va marcando nuestra senda, Alem vela nuestra marcha hacia el progreso y preside desde el seno de la gloria nuestro empuje, por eso todos los presentes debemos repetir el magnífico "¡Adelante los que quedan!".

Las últimas palabras de la oradora fueron acogidas con muestra de un delirante entusiasmo.

A pedido de varios amigos, recitó la misma señora una poesía dedicada a Leandro N. Alem, repitiéndose con este motivo las manifestaciones de entusiasmo.

En seguida, nuestro correligionario, el señor Dionisio Puente, con la habilidad que lo caracteriza, recitó con acertada naturalidad el hermoso poema, "Entre la vida y la muerte" cosechando aplausos, y a pedido general recitó, un monólogo cómico, el que fué ruidosamente festejado.

Cerró el acto el señor Miguel del Rivero, que pronunció un notable discurso, ocupándose de la hora actual; en política, se refirió a lo que ha dado en llamarse partido Demócrata Progresista, y terminó por perfilar con maestría la soberanía personalista de Hipólito Irigoyen.

Numerosos aplausos saludaron al orador, disolviéndose la numerosa concurrencia de damas y caballeros, llevando grato recuerdo de esta velada cívica.

Circunscripción 16.a. — La concentración de subcomités—

De acuerdo a lo que anunciáramos, efectúose anoche en la parroquia de Belgrano la conferencia de concentración de subcomités de la sección, organizada por el comité central de la misma.

Después de efectuadas las asambleas parciales en los puntos designados con anterioridad y donde dirigieron la palabra al público diversos oradores, los diversos subcomités, organizados en manifestación se pusieron en marcha hacia la calle Cabildo y Monroe, punto indicado para la concentración.

Como a las 9.30 y terminadas de llegar las diferentes columnas, el lugar citado presentaba un magnífico aspecto, por el enorme público allí congregado, ansioso de escuchar la palabra de los oradores, así como también por el entusiasmo de los concurrentes.

El primero en dirigir la palabra al público fué el presidente del comité circunscripcional, doctor José P. Tamborini, que pronunció una vibrante improvisación largamente aplaudida por los manifestantes.

Terminado su discurso, el doctor Tamborini, la columna se puso en marcha, con una banda de música a la cabeza, hasta la esquina de Cabildo y Pampa. Durante el trayecto no cesaron los vítores a la fórmula radical, entre los aplausos del público que desde las aceras y balcones presenciaba el desfile.

Llegados al punto indicado, dirigieron la palabra al público los candidatos a diputado, doctores Vicente C. Gallo, Carlos F. Melo, Benjamín Bonifacio, Víctor M. Molina y señor José L. Cantilo, que pronunciaron brillantes improvisaciones entre los aplausos entusiastas de la concurrencia.

Poco antes de media noche, se daba por terminado el hermoso acto cívico, cuyo brillante éxito ha de haber satisfecho ampliamente a sus organizadores.

Circunscripción 19.a—

A las 9.15 p. m. se llevó a cabo la anunciada conferencia en la intersección de las calles Coronel Díaz y Soler, organizada por el subcomité "Julio Figueroa", de la sección 19.a.

Inició el ciclo de los discursos el diputado Vicente C. Gallo, quien, en una brillante pieza hizo la crítica de los gobiernos oligárquicos, demostrando cómo desde el 80 a la fecha, ningún gobierno expresó la espontánea voluntad del electorado para arribar a la conclusión de que la fórmula Irigoyen-Luna condensaba la aspiración unánime de la nación y al triunfar en los comicios del 2 de abril surgirán los primeros candidatos del pueblo. Tuvo pasajes de brillante elocuencia al recordar los sacrificios de la U. C. R. y terminó pidiendo el unánime acatamiento, dentro de la más hermosa disciplina, para la fórmula proclamada por la alta representación de la convención nacional.

Acto seguido ocupó la tribuna el señor Súllivan, haciendo un extenso análisis del partido Socialista y la crítica de sus contradicciones continuas. Cosechó nutridos y merecidos aplausos.

El joven Anastasi, que siguió al anterior en el uso de la palabra, tomó como tema de su disertación "El ugartismo como calamidad pública", tema desarrollado con feliz acierto, el que supo matizar con aplaudidas fábulas y anécdotas.

Habló a continuación el diputado doctor José Luis Cantilo.

Finalizó la serie de los discursos el obrero Aureliano Gallardo, quien tuvo cáusticos calificativos para los sofisticadores socialistas.

En resumen, el comité Figueroa clausuró sus conferencias con un hermoso acto.

En el Socorro—

Ante un numeroso público realizóse anoche en la esquina de Rodríguez Peña y Posadas la conferencia organizada por el comité de la circunscripción 20.a y que será la última celebrada por dicho comité en la actual campaña electoral.

En el acto hicieron uso de la palabra los señores: Doctor José Marcos Pagliere, Domingo A. Basili, doctor Horacio González del Solar, C. Bazán, que pronunciaron oportunos discursos, que merecieron el aplauso unánime de los concurrentes.

Terminados los discursos, se organizó una columna de manifestantes que se dirigió por Callao, Juncal y Rodríguez Peña, hasta el local del subcomité del mismo nombre, de donde despidió al público el doctor González del Solar, no sin que antes de retirarse la concurrencia, le dirigiera breves palabras el señor A. Ballesteros.

El público tributó un voto de aplauso al doctor del Solar por la actividad que ha desplegado en los trabajos electorales de la parroquia.

✡ ✡ ✡

CONFERENCIAS ANUNCIADAS

Para hoy—

—De la circunscripción 3.a, organizada por el subcomité "Mariano Moreno", en Villarino e ingeniero Luis A. Huergo, frente al local social, a las 8.30 p. m. Hablará el candidato a diputado nacional doctor Arturo Goyeneche.

—Del comité "Leandro N. Alem", de la 4.a sección, en la calle California y Garibaldi, a las 8.30 p. m. Oradores: Víctor M. Molina, ingeniero Armando Parodi y doctor Guillermo Fonrouge.

—Circunscripción 4.a, "Aristóbulo del Valle" y "Martín Rodríguez", a las 8.30 p. m. Oradores: señor José Luis Cantilo, doctor Joaquín Llambías y señor Juan J. Bonifacio.

—Circunscripción 7.a, calle Rivadavia y Medrano, a las 9 p. m. Oradores: Teniente de navío Lauro Lagos, ingeniero Armando Parodi, señor Angel López y doctor M. Olivari.

—En Rivadavia y Ensenada, a las 8.30 p. m., organizada por la 1.a circunscripción. Hablarán los doctores Carlos A. Becú, José León Rodeyro, Gustavo Caraballo y señor Eduardo Sisay.

—De la circunscripción 19.a, subcomité "9 de Julio", en Agüero 2243, a las 9 p. m.. Oradores: Doctores Horacio González del Solar, J. P. Tamburini y señor Domingo Basili.

Para mañana—

—Organizada por la 6.a sección, a las 8.30 p. m., en la calle Rivadavia 5200 esquina Picheuta, donde harán uso de la palabra los siguiente oradores: Capitán de fragata doctor Federico T. Casadó, y los doctores Florencio Villegas Basavilbaso, Diego L. Molinari, José León Rodeyro y José González Pagliere.

—Organizada por los subcomités "Leandro N. Alem" y "General San Martín", a las 8.30 p. m., en Nazca y Rivadavia. Oradores: señores José L. Cantilo, doctores Víctor M. Molina, Carlos A. Becú, Pascual Passarella, teniente de navío Lauro Lagos y Arsenio Thamier. Terminada la conferencia, se seguirá en manifestación hasta el local de los subcomités mencionados.

—Circunscripción 4.a, subcomité "Juan B. Pasalacqua", calle Pedro Mendoza y Magallanes, a las 5 p. m. Oradores: Doctor J. M. Petrozzi, doctor José Marcos Pagliere y otros.

—En Rivadavia y Dolores, a las 5.30 p. m. organizada por el comité de la juventud de Vélez Sársfield. Usarán de la palabra los doctores Rodeyro, Passarella, Argañaraz y señor Antonio Lavieri.

—De la circunscripción 8.a, subcomité "Bernardino Rivadavia", en Entre Ríos 917, a las 9 p. m. Oradores: Doctor Benjamín Bonifacio, doctor José P. Tamburini, doctor Manuel A. Mitchel, doctor P. Passarella y señor J. Pereda.

—De la circunscripción 2.a, en Uspallata y Luna, a las 5.30 p. m. Oradores: Doctores B. Bonifacio Eduardo Tomasewsky, Leónidas Anastasi y Pascual Passarella.

—De la circunscripción 15.a, en el subcomité "Villa Mitre", circuito 138, en la calle Dungeness y Sud América, a las 5 p. m. Hablarán los doctores B. Bonifacio, José González Pagliere y Pascual Passarella.

—En López de Vega y San Roque, organizada por la circunscripción 15.a, a las 5 p. m. Harán uso de la palabra los señores, doctor Beiró, Enrique Roulet y Luis Marforio.

—A las 5 p. m., en Dorrego y Warnes, organizada por el comité de la 15.a sección. Hablarán los señores José Sommariva, Firpo y Aurelio Gallardo.

—En avenida Los Incas y Alvarez Thomas, a las 5 p. m., organizada por la circunscripción 15.a. Ocuparán la tribuna los señores Luis M. Beascochea N. Troncoso y Juan Tomalone.

—En Dungeness y Sud América, organizada por el comité de la 15.a sección, a las 5 p. m.

—A las 9 p. m., en Mercedes y Nueva York (plaza de Villa Devoto), organizada por el comité de la 15.a sección. Dirigirán la palabra a la asamblea los doctores Passarella y Nápoli y los señores Claudio R. Pozuelo y Enrique Roulet.

Día 27—

—Circunscripción 7.a, subcomité "Doctor Hipólito Irigoyen", en las calles Federico Lacroze y Rosetti, a las 9 p. m., donde hablarán los doctores José González Pagliere, Oreste Francioni, Italo di Nápoli, teniente de navío Lauro Lagos y señores Guillermo Súllivan y Florentino Romero.

—Del subcomité "Bernardino Rivadavia", de la sección 9.a, en su propio local, Guardia Vieja 3443, a las 8.30 p. m.

—Patrocinada por el subcomité "Chacabuco", de la sección 7.a, en las calles Río Cuarto y Emilio Mitre, a las 8.30 p. m., donde harán uso de la palabra los oradores que siguen: Doctores Víctor M. Molina, Tomás Le Bretón, José León Rodeyro, Pascual Passarella, Carlos Becú y señores Enrique Barbieri, Miguel del Rivero, Domingo Vila Bravo y Juan Tomadani.

—En el teatro 9 de Julio de Villa Urquiza, organizada por el subcomité "Félix Mieli", de la circunscripción 16.a. Harán uso de la palabra el doctor Tomás A. Le Bretón y los candidatos a diputados, señores José Luis Cantilo, Arturo Goyeneche, Benjamín Bonifacia, teniente de navío Lauro Lagos y el doctor José León Rodeyro.

—Organizada por el subcomité "Patria", de la sección 17.a, a las 8.30 p. m., en las calles Cabildo y Federico Lacroze. Hablarán el diputado nacional doctor Rogelio Araya, doctor Tamburini, señor Martín Della Sota y otros.

—De la circunscripción 12.a, en Achupallas y Bernardo de Irigoyen, a las 9 p. m. Oradores: Doctor Francisco Beiró, doctor Raúl Ovhanarte, señor E. M. Tomasewsky, doctor José Marcos Pagliere.

Día 28—

—Circunscripción 1.a, subcomité "José Camilo Crotto". Gran velada política en el cine Newbery (Tellier 2367). Oradores: señor José Luis Cantilo, doctor Vicente C. Gallo, Domingo E. Salaberry, Martín Reybel, Arturo Goyeneche, Ricardo Davel, teniente de navío Lauro Lagos y Nicolás A. Calvo.

—De la circunscripción 4.a, organizada por el subcomité "A. del Valle", en Patricios y Brandzen, a las 8.30 p. m.

—A las 9 p. m., organizada por el comité de la 15.a circunscripción, en el local de la Sociedad Italiana de Villa Devoto (Chivilcoy y Vallejos). Oradores: Diputado nacional doctor Vicente C. Gallo, candidato a diputado nacional teniente de navío Lauro Lagos y doctores Francisco Beyró y Julio del C. Moreno, y señores Juan J. de la Torre y Enrique Roulet.

—El subcomité "Capitán Miguel González" de la circunscripción 3.a, realizará una conferencia pública a las 8.30 p. m. en la esquina de Progreso y Cevallos. Harán uso de la palabra los candidatos a diputados nacionales: Teniente de navío Lauro Lagos y doctor Benjamín Bonifacio, doctor José P. Tamburini, señores Felipe Torcuato Black y Claudio R. Pozuelo.

Día 29—

Club "Juventud Agustín Rocca", de la 17.a, a las 8.30 p. m., en las calles Santa Fe y Luis María Campos.

—Circunscripción 6.a, a las 8.30 p. m., en Boedo y Constitución.

—En Monte Dinero y avenida San Martín, organizada por el comité de la 15.a sección, a las 9 p. m. Harán uso de la palabra el doctor Arturo Goyeneche y señores Hipólito Lerroux y Enrique Roulet.

Día 30—

De la circunscripción 9.a, patrocinada por el subcomité "Mariano Moreno". En Rioja y Agrelo.

—Organizada por el subcomité "Mariano Moreno", de la 3.a sección a las 8. p. m., en Ingeniero Huergo y Villarino, donde hablará el candidato a diputado nacional Sr. Arturo Goyeneche, para después seguir en manifestación hasta A. del Valle y M. de Oca, a incorporarse a la columna de la 3.a y continuar en corporación a unirse a la columna central.

—El comité de la circunscripción 6.a dará una conferencia previa a la gran manifestación organizada por el comité de la capital, en la esquina de Méjico y avenida La Plata, para luego seguir en columna por Méjico, Belgrano, Castro Barros y Rivadavia, a tomar sitio en la columna general.

Día 31—

Club "Juventud Agustín Rocca", de la 17.a, en las calles Bompland y Costa Rica, a las 8 y 30 p. m.

—Organizada por el subcomité "Ingeniero Cornelio Baca", de la circunscripción 3.a.

—Circunscripción 6.a, a las 8.30 p. m., en Río IV y José María Moreno. Terminados los discursos, se irá por Río IV, Doblas, a Formosa 24, local del comité.

—Circunscripción 6.a, a las 8.30 p. m., en Castro Barros y Quito. Terminados los discursos, se irá por Castro Barros, Méjico, hasta el comité Formosa 24.

—Circunscripción 6.a, a las 8.30 p. m., en Cochabamba y Castro Barros. Terminados los discursos, se irá por Cochabamba, avenida La Plata, Directorio, Doblas, hasta Formosa 24.

—Circunscripción 6.a, en su local Formosa 24, a las 9.30 p. m., donde se esperan a las tres columnas que vienen de distintos puntos a visitar el comité local. Habrá discursos, y en oportunidad daremos los oradores designados.

LA ASAMBLEA DE BANFIELD

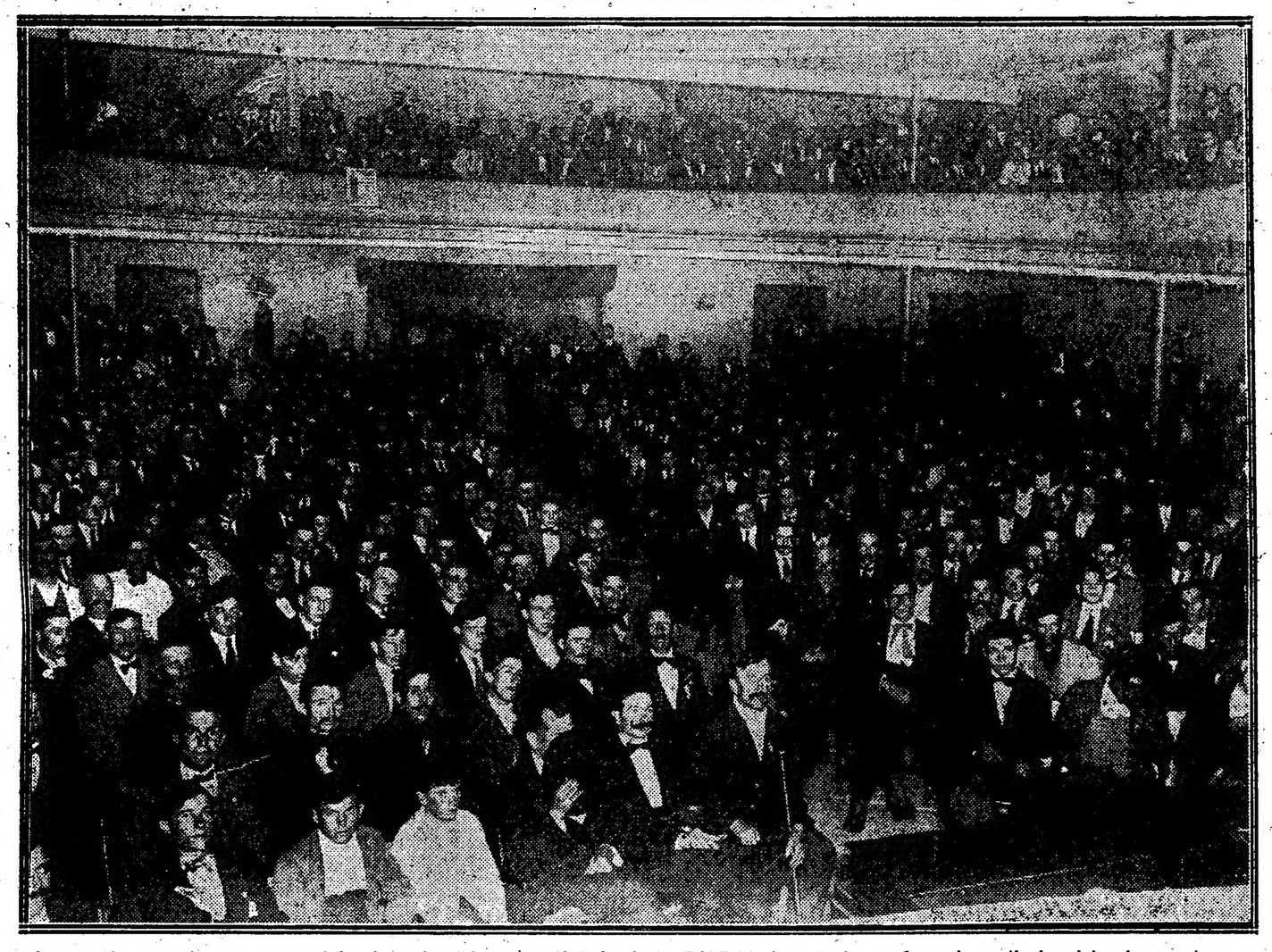

Imponente aspecto que presentaba la sala del teatro Universal de Bánfield durante la conferencia radical celebrada anoche

Nos es dado afirmar, y lo hacemos complacidos, que nuestro estimado correligionario no ha pronunciado ni una sola de las frases que se le atribuyen, con evidente mala fe.

El señor Calvete, por sus convicciones y por el extenso círculo de amigos que cuenta en las colectividades extranjeras, es ajeno a una propaganda reñida con su cultura y sentimientos.

✡ ✡ ✡

PELAGIO B. LUNA

Esta noche se ausenta para La Rioja el candidato a la vicepresidencia de la República, doctor Pelagio B. Luna.

—

El Centro Riojano Radical invita a sus afiliados a asistir a las 9.30 a la estación del F. C. C. Córdoba para despedir a su distinguido comprovinciano.

✡ ✡ ✡

LAS CONFERENCIAS DE ANOCHE

Circunscripción 1.a, "Club Alem"—

En la esquina de Rivadavia y Murguiondo, celebró anoche su anunciada conferencia de propaganda electoral el club "Alem", de Liniers.

Ante un público numeroso y entusiasta, declaró abierto el acto a las 9 p. m. el presidente del club, señor Luis A. Mela, con palabras apropiadas, presentando acto seguido al señor G. Stockdale, que pronunció una vibrante arenga, entusiastamente aplaudida por la concurrencia.

Habló a continuación el candidato a diputado nacional, teniente de navío señor Lauro Lagos, quien en una brillante improvisación hizo un prolijo estudio de los diversos partidos políticos que actúan en el escenario nacional, definiéndoles en forma exacta, presentándoles con todas sus modalidades y vicios que les caracteriza; comparándolos con el partido Radical, que era la verdadera antítesis de aquellos conglomerados y demostró cómo el radicalismo, más que una agrupación política, era un anhelo cívico para la restauración del imperio de la constitución y libre ejercicio de los derechos ciudadanos.

A NUESTROS SUSCRITORES DEL INTERIOR

Recordamos a nuestros suscritores la conveniencia de renovar el abono a LA EPOCA, antes del 31 del corriente, a fin de evitar interrupción en su envío.

La falta de respuesta a este aviso será considerada como resolución de no continuar el abono, y se suspenderá la remisión del diario.

CINZANO
VERMOUTH

—Circunscripción 17a, subcomité "[illegible]" [illegible] en las calles [illegible] [illegible] a las 9 p. m. [illegible] los doctores Víctor M. Molina y [illegible]. Terminados estos discursos, se [illegible] en manifestación por [illegible] hasta [illegible] local del subcomité, donde ocuparon [illegible] Víctor M. Molina, [illegible] los señores Gregorio García, [illegible] y otros.

☼ ☼ ☼

INFORMACIONES DIVERSAS

—El Hogar [illegible] dará el 31 de marzo una función [illegible] en el teatro de Flores, [illegible], a beneficio de las escuelas gratuitas que sostiene esta institución.

Para la cual — dice la nota que hemos recibido, — invitamos al pueblo radical a cumplir con una obra humanitaria, de la cual esperamos el mayor éxito con la cooperación de nuestros correligionarios.

Las localidades se pueden retirar de la calle Bacacay 2458, Flores y Chacabuco 854.

—El subcomité "Aristóbulo del Valle", de la 1a circunscripción se ha constituído en sesión permanente, recibiéndose adhesiones todos los días, de 8 p. m. a 10 p. m. en su secretaría Saenz 1100; también se reciben adhesiones en el domicilio particular del señor presidente, Azara 707.

—La comisión directiva del subcomité "Resurgimiento Cívico" se ha declarado en sesión permanente para atender la actual campaña electoral e invita a los que simpaticen con nuestra causa pasen a inscribirse en los registros. Toda consulta sobre el padrón y cambio de domicilio será atendido en el acto.

La secretaría está a disposición de los correligionarios desde las 9 de la mañana hasta las 10 p. m. en su local calle Lacar 3093.

—El comité Feminista de la Unión Cívica Radical, se halla en sesión permanente y recibirá adhesiones de 2 a 8 p. m., y procederá a constituir varios comités que han de secundar la magna obra en que está empeñado este comité.

—El "Centro Patriótico Radical" de la sección 8.a (San Cristóbal Norte), invita a todos sus miembros a concurrir el domingo 26 del corriente, a las 8.30 p. m. al cementerio del Oeste para depositar una corona de flores en la tumba de su ex secretario Adolfo Baffico, en conmemoración del segundo aniversario de su muerte. A su efecto, se han nombrado las siguientes personas para su colocación: Señores Cayetano J. Secchi, Luis T. Minuto, Pedro T. Sampietro, Antonio G. Chavarría, Félix H. Castro y José Castro.

—La circunscripción 15.a (San Bernardo) y sus subcomités funcionarán hasta las próximas elecciones en la siguiente forma:

Comité circunscripción 15.a (San Bernardo), Triunvirato 866 al 870; vicepresidente 2.o, O. Schatz, en ejercicio; reuniones todos los días, de 8 a 11 p. m.

Circuito 128, radio Sud, subcomité "Benjamín Calvete", Esperanza 1561; presidente, Amadeo Mercaute; reuniones todos los días, de 8 a 11 p. m.

Circuito 128, radio Oeste, subcomité "Monte Castro", López de Vega y San Roque; presidente, Santiago Sommariva; reuniones todos los días, de 8 a 10 p. m.

Circuito 128, radio Norte, subcomité "Antonio Herrera, Tinogasta 3128; presidente, Serero A. Sprovieri; reuniones todos los días, de 8 a 11 p. m.

Circuitos 129 y 130, subcomité Villa Devoto, San Nicolás 4256; presidente, Andrés P. Mackintoch; reuniones todos los días, de 8 a 11 p. m.

Circuito 131, subcomité Talar, Lacar 3093; presidente, Ezequiel De Bardesi; reuniones todos los días, de 8 o 11 p. m.

Circuito 132, subcomité Villa Ortuzar y Paternal, Triunvirato 2979; presidente, Angel J. Pesazzo; reuniones todas las noches, de 8 a 11.

Circuito 133, subcomité "Coronel Martín Irigoyen", Holmberg 1614; presidente, Joaquín M. Reparáz; reuniones todos los días, de 8 a 10 p. m.

Circuito 134, subcomité "Chacarita", Jorge Newbery 4318; presidente, Francisco Castro; reuniones todos los días, de 8 a 10 p. m.

Subcomité "Mariano Moreno", Warnes 1624; Presidente, Julio Bernasconi; reuniones todos los días, de 8 a 10 p. m.

Circuito 135, subcomité "Villa Crespo", Acoyte 1553; presidente, Alfredo A. Mascías; reuniones todos los días, de 8 a 11 p. m.

Circuito 136, subcomité "26 de Julio", Gaona 917; presidente, Alejandro Gierson; reuniones todos los días, de 8 a 11 p. m.

Circuito 137, subcomité "Bella Vista", Trelles 1997; presidente, doctor Juan C. Hirlart; reuniones todos los días, de 8 a 11 p. m.

Circuito 138, subcomité "Villa Mitre" San Matías 2369; presidente, Emilio Borsella; reuniones todos los días, de 8 a 10 p. m.

☼ ☼ ☼

BUENOS AIRES

Hermosa conferencia

BANFIELD, marzo 25. — Se realizó anoche la anunciada conferencia organizada por el subcomité radical de ésta, que preside el prestigioso vecino señor Perrone. Constituyó ella todo un éxito. El Teatro Universal resultó insuficiente, al extremo de que numerosos correligionarios tuvieron que permanecer fuera del local, a donde llegaban sin embargo los ecos de los vítores y aplausos a los dirigentes, especialmente a la fórmula proclamada en el Victoria. Los oradores designados hicieron uso de la palabra, siendo todos ellos interrumpidos constantemente por los aplausos de la enorme concurrencia. Si el triunfo radical en esta localidad ha de juzgarse por este acto, comparándolo con los realizados por los otros partidos, puede desde ya descontarse sin temor alguno.

Asamblea

MERLO, marzo 25. — Se realizó anoche en ésta, la anunciada conferencia radical organizada por el comité local, ante numerosa y entusiasta concurrencia.

A las 9 se inició el acto, ocupando los oradores un palco que en forma de tribuna fué levantado frente al local del comité, ubicado en la calle Ituzaingó. Abrió el acto el presidente de este comité, señor Reynaldo A. Gruppo, con un breve discurso, en el que lapidó la acción nefanda que realiza el partido Conservador en la Provincia de Buenos Aires. Fué al final muy aplaudido.

Hizo uso de la palabra, después, el doctor Florencio Villegas Basavilbaso, en nombre del comité central de la provincia, historiando en su discurso elocuente y vibrante, la vida del partido Radical, explicando las causas que motivaron la creación de este gran partido de hoy, inspirada por Alem, como obra reparadora institucional, y su culminación en el momento actual. Dijo que se iba cumpliendo en todas sus partes esa obra, con la libertad del sufragio, contra las oligarquías impuestas en algunas provincias, por elementos del antiguo régimen. Sintetizó los hechos insólitos que se producen en la Provincia de Buenos Aires, bajo el oprobioso régimen ugartista y criticó rudamente los desquicios administrativos que realizan, siendo insistentemente interrumpido por los aplausos que le tributaban al final de cada párrafo.

Excusaron su asistencia los doctores Vicente C. Gallo y Delfor del Valle.

Prepara el mismo comité para la semana entrante otras conferencias, a realizarse en esta localidad y en Pontevedra.

La gran asamblea de anoche. — Entusiasmo partidario. — Enorme concurrencia. — Vejez.

LOMAS DE ZAMORA, marzo 25. — Se realizó anoche en el teatro Universal de [illegible] la gran asamblea organizada por el subcomité "Germán Kurt".

Desde mucho antes de la hora anunciada numerosos correligionarios acudían al sitio indicado, cuyo local, a las 9 p. m., estaba literalmente lleno. Sin temor de exageraciones, puede afirmarse que había en el teatro más de 2500 personas.

Abrió el acto el presidente del comité, don Claudio Perrone, quien pronunció un bien meditado discurso, siendo aplaudido entusiastamente.

Desfilaron luego por la tribuna los doctores Bearano, José León Rodeyro, Manuel Obarrio y Miguel Noguera Bosch, quienes fueron calurosamente ovacionados en los párrafos más brillantes de sus interesantes disertaciones.

Terminados los discursos, se organizó una columna cívica que acompañó hasta la estación a los delegados metropolitanos.

—El comité central de la Unión Cívica Radical de ésta, se ha constituído en sesión permanente con el fin de activar la campaña electoral.

El 31 del corriente, como acto de clausura a los trabajos realizados, tendrá lugar en la plaza Victorio Grigera una gran conferencia seguida de una manifestación que recorrerá las principales calles del pueblo.

—El comité de la juventud "4 de Febrero" ha organizado para el domingo 26 del corriente en la plaza Castro de Talleres una conferencia de propaganda.

LANUS, marzo 25. — Anoche se reunió el subcomité de la juventud de Lanús Oeste, resolviendo realizar mañana domingo, a las 10 a. m., una asamblea para asistir en corporación a la concentración de radicales que se efectuará el mismo día en el teatro Argentino de este pueblo, y el Roma, de Avellaneda.

Conferencias de proclamación

ESCOBAR, marzo 25. — Para la proclamación de los candidatos a presidente y vice de la República, el comité radical "Leandro N. Alem", de ésta, resolvió realizar una conferencia hoy a las 8 p. m. en el salón del Teatro Italia, y en la que harán uso de la palabra el diputado nacional Francisco Aníbal Riú, doctor Enrique Fonrouge, José Massoni, Ignacio Córdoba, León Viola y Francisco E. Fragolli, para la cual reina gran entusiasmo.

Preparativos electorales. — La fórmula Irigoyen-Luna

SAMPACHO, marzo 25. — La fórmula Irigoyen-Luna ha sido recibida con muestras de entusiasmo por parte de los radicales y de toda la opinión independiente.

—Se prosigue la propaganda electoral con entusiasmo en todo el departamento.

Propaganda radical

TAPALQUE, marzo 25. — El radicalismo redobla su acción, desenvolviéndose con éxito en un medio trabajado por la influencia perniciosa del caudillismo que, a la fecha, cuenta con más de 35 años de entronizamiento en ésta.

TAPALQUE, marzo 25. — Los campos empiezan a reverdecer, favorecidos por las copiosas lluvias caídas últimamente.

Propaganda y candidatura Irigoyen

PATAGONES, marzo 25. — Grandes aclamaciones siguen produciéndose con motivo de la proclamación de la candidatura del doctor Irigoyen.

El comité radical obsequiará a sus correligionarios con un almuerzo criollo el próximo domingo festejando el acontecimiento político.

El señor Federico Spurr, acompañado de otros correligionarios, recorre la extensa campaña de este partido, dando cuenta a todos los afiliados de tan fausto acontecimiento y haciendo una extensa propaganda.

☼ ☼ ☼

CORDOBA

Manifiesto de la juventud

CORDOBA, marzo 25. — El comité de la juventud de la Unión Cívica Radical ha lanzado a la publicidad un vibrante manifiesto que ha producido excelente efecto en la opinión.

Vísperas electorales

CORDOBA, marzo 25. — La propaganda política intensifícase cada vez más. El triunfo del partido Radical en los comicios del domingo será abrumador.

Festejando la fórmula de la U. C. R.

VALERIA, marzo 25. — Se activan los preparativos destinados a festejar, el domingo próximo, la proclamación de la fórmula presidencial de la U. C. R., como asimismo a recibir al presidente del comité departamental, señor López Rivarola.

☼ ☼ ☼

ENTRE RIOS

Conferencia de proclamación

GUALEGUAY, marzo 25. — El domingo efectuaráse la proclamación pública de candidatos a presidente y vice de la República, doctores Irigoyen y Luna, en los distritos 1, 2 y 3, debiendo concentrarse todos en el segundo distrito, donde harán uso de la palabra los delegados de ésta, señores Marcó, Saliva, Mujica y varios otros. Después de la proclamación se intensificará la propaganda en todo el departamento.

Homenaje al Dr. Pelagio B. Luna por los residentes riojanos

Realizóse anoche el homenaje tributado por los residentes riojanos al doctor Pelagio B. Luna. Desde el comité central fueron en corporación hasta el domicilio del candidato a la vicepresidencia, donde los esperaba el doctor Luna, rodeado de correligionarios.

En nombre de los manifestantes habló el doctor Julio del C. Moreno, quien expresó con palabra vibrante y emocional el afecto de los concurrentes y el significado que tenía para el interior de la República, y sobre todo para La Rioja, la proclamación del doctor Pelagio Luna. Dijo que en él estaban latiendo las virtudes y los valores insospechables del más alto patriotismo; y que la Convención, al designarlo en la fórmula, había realizado un acto de justicia.

A pedido de la enorme concurrencia que llenaba el domicilio del doctor Luna, habló César Carrizo, para significar la trascendencia que tenía la fórmula, donde, dijo: se armonizaban en un binomio las dos corrientes históricas y las dos manifestaciones de la vida argentina: la metrópoli y el interior del país.

El doctor Luna, emocionado, agradeció el homenaje en términos que merecieron el aplauso de los visitantes. Dijo que si llegaba el Partido a las esferas del gobierno, él sabría secundar la acción del doctor Irigoyen, y juntos librarían la patria de los argentinos. Agregó que al responder con hechos tangibles las esperanzas confiadas a la fórmula, no se olvidaría de La Rioja, cuyos dolores y amores los sentía muy hondo en su espíritu.

Después el profesor Juan F. Sánchez leyó un hermoso y bravo discurso, que lamentamos no publicar por la exigüidad del espacio. Sólo diremos que en esa pieza oratoria el profesor Sánchez hizo un estudio del momento histórico de La Rioja y puntualizó las virtudes y prestigios del candidato a la vicepresidencia.

Antes de retirarse los manifestantes, recibió el doctor Luna una invitación del comité de la segunda sección, a donde se trasladó acompañado por todos sus amigos. Allí hablaron el doctor Moreno, César Carrizo, y a pedido unánime dirigió el doctor Luna una arenga vibrante donde reafirmó sus propósitos e ideales si la Unión Cívica Radical consumara en el gobierno la obra de reparación material y moral que se había impuesto.

Como esta noche a las 9.30 parte el doctor Luna a La Rioja, se han dado cita en la estación Retiro numerosos amigos que irán a despedirle.

Sr. IGNACIO LOPEZ

† AYER EN SALTA

Ha fallecido ayer, inesperadamente, en la ciudad de Salta, el señor Ignacio López, persona estrechamente vinculada en aquella sociedad, donde gozaba de generales simpatías.

El extinto fué guerrero en la campaña del Paraguay, habiendo servido con el grado de teniente 1.o en el batallón Tucumán que tan brillante actuación tuvo en aquella campaña. Distinguióse por su valor en la batalla de Tuyutí, donde fué herido al tomar parte en un ataque emprendido por su batallón.

El gobierno de Salta, adhiriéndose al duelo, ordenó por decreto que la bandera nacional permanezca izada en los edificios públicos. El sepelio ha debido tener lugar hoy, con acompañamiento de las fuerzas de policía y cuerpo de bomberos en atención a que el extinto ha desempeñado altos cargos en la provincia.

INAUGURACION DE NUESTRO GRAN ENSANCHE

Vea nuestra gran oferta - Oficina moderna de roble norteamericano

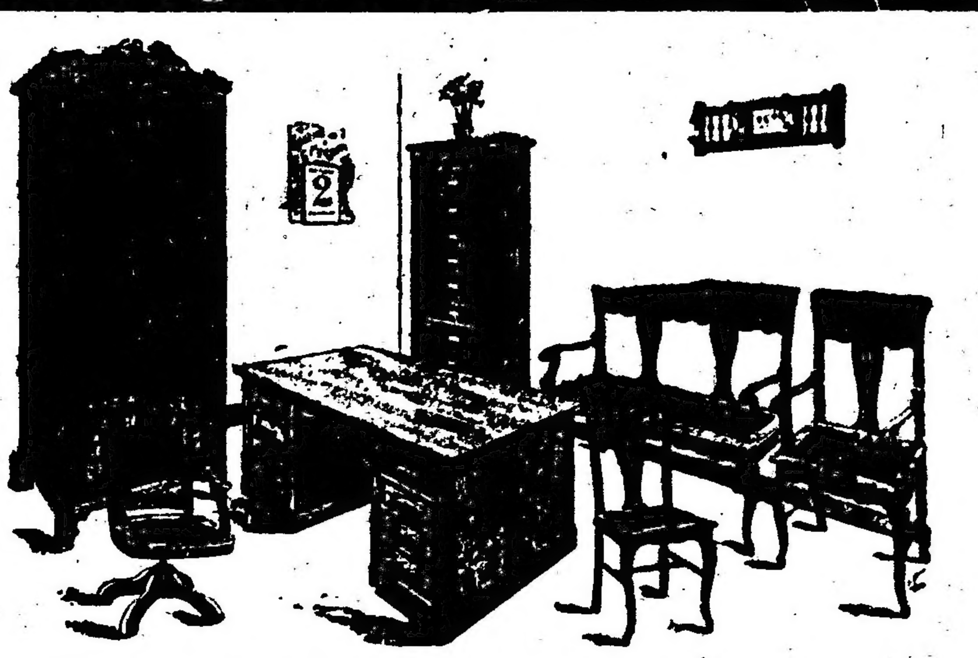

Colosal Exposicion de muebles modernos con las más grandes rebajas de precios

LORENZINI & PERETTI 731 Bme. MITRE 745 Buenos Aires

EXPEDICIONES AL INTERIOR EMBALAJE GRATIS

Fraccionamos el juego a conveniencia del interesado

COMPLETO POR $ 350.-

PROVINCIAS

BUENOS AIRES

Queja contra el comisionado

MONTE GRANDE, marzo 25 — El comisionado municipal, secundando a los empleados, dedícase exclusivamente a prestigiar la acción política ugartista, abandonando la administración o sea los intereses comunales; el vecindario no conoce un solo balance, ignorando absolutamente cómo se invierten los dineros públicos desde que fué nombrado.

Solo se preocupa del arreglo de las calles que conducen a la propiedad del comisionado, el alumbrado público es nulo, se permanece a oscuras la mayoría de las noches y solo se alumbra la calle que conduce a su domicilio.

La protesta contra el comisionado es unánime; toda persona que al tramitar un expediente concurre a la municipalidad quéjase porque los empleados exigen ostenten en la solapa el retrato del señor Ugarte; y en caso contrario no son atendidos.

El comisario de policía compromete a los menores de edad para fijar carteles de propaganda ugartista.

Gran manifestación

JUAREZ, marzo 25—Realizóse la manifestación anunciada con éxito grandioso; más de seiscientos ciudadanos aclamaron al partido radical, a sus hombres y a la fórmula proclamada; hicieron uso de la palabra el delegado del comité central Dr. Diego Molinari y Máximo R. Pérez, presidente del comité de Juárez.

Nuevo comisario — Viajeros

GENERAL MADARIAGA, marzo 25. — Se hizo cargo el nuevo comisario señor Ricardo Molina.

—De ésa, los doctores Roberto Halliburton, Samuel Bustamante y Rafael García Juanicó.

—Para Guido, después de unos días en ésta, el doctor Enrique Aphat, acompañado de su señora esposa.

—Para ésa, el doctor Guillermo Martínez Guerrero.

Las averías del Guardia Nacional

PUNTA ALTA, marzo 25. — El transporte Guardia Nacional entró al dique de Carena a reparar las averías sufridas en San Julián.

Se espera al ministro de gobierno. — Boletines del oficialismo

BARADERO, marzo 25. — Es esperado por los directores del ugartismo en ésta, el ministro doctor Salas, a quien se le han trasmitido rumores alarmantes.

Esos rumores consisten en que muchas personas que ellos contaban en su seno y a quienes el ministro creía haber contenido en la oposición, les han demostrado con hechos que no les prestarán el apoyo moral y material que esperaban.

El vecindario sigue siendo molestado todas las noches con disparos de bombas, que anuncian, boletines de carácter puramente ofensivo al partido radical.

Venta de carne de caballo — Adhesión al radicalismo

LANUS, marzo 25. — Se sabe que, a pesar de la disposición municipal que prohibe el expendio de carne de caballo, varios carniceros adictos al gobierno faenan caballos enfermos y los venden para el consumo de la población.

—El comité Pro Autonomía Comunal de Lanús formula un manifiesto al pueblo, adhiriéndose al radicalismo y expresando las causas por qué el feudo de Avellaneda se opuso tenazmente a ese anhelo popular.

ENTRE RIOS

Fórmula radical. — Nombramientos de la intendencia. — Pedido al gobierno de la nación.

PARANA, marzo 25 — Causó excelente impresión la fórmula radical, proclamada por la convención.

—El intendente nombró jefe del servicio sanitario y director del hospital San Martín al doctor Miguel E. Benítez, médico del consultorio interno al doctor Juan M. Villanueva; médico del consultorio externo al doctor Ricardo Rivas Jordán; director del laboratorio al doctor Enrique Acebal; médico de sala ad honorem el doctor Alberto Sobral. Hasta tanto se designen médicos de salas adhonorem, los nombrados atenderán los servicios de los hospitales San Martín y Caridad. El doctor Benítez queda facultado para atender y resolver solicitudes pidiéndole cargos de médicos de salas ad honorem.

—Próximamente los comerciantes de Santa Fe y de ésta solicitarán la instalación de una línea telefónica entre ambas ciudades al gobierno nacional.

Gestiones ineficaces de los demócratas

CONCORDIA, marzo 25. — El jefe de los demócratas de Entre Ríos, doctor Saúl Hernández ha logrado una sola incorporación a sus raleadas filas: la del doctor Esteban Zorraquín, obteniendo un completo fracaso en sus gestiones por incorporar a los cívicos; el jefe de éstos, señor Carlos E. Martínez, rechaza toda connivencia política con los viejos situcionistas de esta provincia.

El señor Hernández, convencido de la absoluta inutilidad de su permanencia en esta ciudad, ausentóse hoy para Federal, acompañado del diputado demócrata, doctor Fernández Méndez.

CORRIENTES

Campaña de propaganda. — Trabas del oficialismo

GOYA, marzo 25. — Actuó la comisión de propaganda del partido Radical en el departamento de Lavalle. Inicióse con una reunión en el puerto, pasando luego a Yatay y Yatití, donde debían realizarse dos reuniones, que fueron suspendidas por la negativa del comisario departamental de conceder permisos debido al gran fracaso sufrido por los oficialistas en su propaganda, que encabezaba el comisario departamental.

A pesar de todo, el entusiasmo radical no decae; se teme sea imposible evitar los incidentes con la policía, que presiona al elemento de la oposición. El presidente del comité protestó ante el comité central, denunciando la actuación policial.

Anuncio de intervención. — La fórmula radical. — Presión de las policías

GOYA, marzo 25.—El periódico "La Hora" y el comité autonomista anunciaron con boletines el decreto de intervención a esta provincia; la población recibió la noticia con júbilo.

—Grata impresión causó la aceptación de los candidatos Irigoyen-Luna.

—Las policías siguen ejerciendo presión sobre los electores radicales. El comisario de Santa Lucía detiene a los ciudadanos poniéndolos en libertad previa entrega de la libreta. En la policía de esta ciudad, todos los presos son radicales.

Grandiosa manifestación

MERCEDES (Corrientes), marzo 25. — Realizóse ayer una grandiosa manifestación radical con el objeto de celebrar el decreto de intervención a esta provincia y al mismo tiempo proclamar públicamente la fórmula Irigoyen-Luna. El entusiasmo fué indescriptible; más de quinientos ciudadanos desfilaron por las principales calles y numerosas y distinguidas damas prodigaban desde los balcones de sus hogares flores y aplausos en medio de inmenso clamoreo y vitoreando la causa partidario, el comicio libre, la fórmula radical y prohombres del partido. El éxito de esta manifestación produjo pésimo efecto a la gente oficialistas, quienes en pleno despecho organizaron un conato de contramanifestación, ocupando tres vehículos y recorriendo las calles y profiriendo gritos hostiles para el radicalismo y sus hombres locales. En esta actitud continuaron luego por la noche, gritando mueras y palabras obscenas para nuestros amigos. Semejante manera de proceder, más que inculta, bárbara, ocasiona general indignación entre las familias que se caracterizan como independientes, pues el objeto de ellos es provocar incidentes, pues cuentan con la impunidad policial y hasta sírvense de ellos como instrumento de desorden. En este mismo momento pasan frente al comité radical provocando.

Investigación en el Banco de la Nación — Situación política

ESQUINA, marzo 25. — Se encuentra en ésta el inspector del Banco de la Nación Argentina, señor Bruñic, quien viene a hacer una amplia investigación sobre la marcha de la sucursal de ésta.

El pueblo espera ansioso el resultado, pues de ella depende la rehabilitación del crédito al comercio y a vecinos responsables, restringidos por el capricho arbitrario del gerente, quien no debía estar al frente de una institución tan seria.

—La situación política es inmejorable; los gubernistas apelan a todos los medios imaginables de opresión con sus policías.

Anímase el pueblo al ver asegurada su tranquilidad y garantías individuales e intereses, con la intervención nacional.

CORDOBA

Designación bien recibida — El juego como propaganda política — Entre los oficialistas.

SAN FRANCISCO, marzo 25. — Muy buena impresión ha causado la designación del doctor Santos C. Moreno para ocupar la senaduría por el departamento Unión y cuya elección se verificará el domingo.

—De todas partes llegan denuncias sobre instalación de casas de juego al amparo policial y que sirven de comités demócratas.

—Los oficialistas borran de la lista de diputados provinciales al candidato doctor Luque, para disputarse la minoría con el doctor Alvarez Luque, su compañero de lista.

El correo y la política

VILLA MARIA, marzo 25. — Este subdistrito de correos instruye un sumario el director de la escuela nacional de Palestina por su intromisión en política.

Extraña que el ministro de instrucción pública nacional, a quien el comité radical denunció también al maestro aludido, no haya tomado intervención alguna.

Cambio de residencia. — Sepelio. — Una candidatura

CORDOBA, marzo 25. — El conocido industrial señor Domingo Minetti ausentóse a Rosario, donde fijará su residencia.

—Elocuente demostración de duelo resultó el sepelio de los restos del doctor Antenor de la Vega, verificado ayer.

—El presbítero Francisco Ferreyra declinó su candidatura a senador por Río Primero, que le ofrecieron los demócratas. No obstante, éstos insisten en votarlo por no tener otra persona a quien designar.

Proclamación de la fórmula demócrata.—Candidato ceballista

VILLA MARIA, marzo 25. — Los demócratas proclamaron anoche, en el salón de la sociedad Italiana, la fórmula de la Torre-Carbó.

—Los ceballistas sostendrán para senador la candidatura del señor Ernesto Casas, ciudadano que en la cámara no se ha revelado en ningún sentido, ya que su oratoria ha sido excesivamente reducida.

Cisma demócrata progresista. — Deslealtad de un candidato. — Digna actitud de un radical.

CRUZ DEL EJE, marzo 25. — Ahóndase la división entre los candidatos a diputados provinciales demócratas, doctores Torres y Gigena, asegurándose que los elementos que responden al primero, no votarán al segundo. El hecho se halla comprobado por existir boletas en que Torres hace figurar a los candidatos radicales Bodereau y Martínez, con prescindencia de sus compañeros de fórmula Gigena y Portela. Con tal motivo Bordereau personóse al doctor Gigena manifestándole no haber prestado su nombre para tal combinación que ignoraba y repudiaba. Esta digna actitud de nuestro correligionario es comentada favorablemente por la opinión independiente.

SANTIAGO DEL ESTERO

Asalto a un correligionario. — El matonismo en acción. — Propósitos del oficialismo.

SANTIAGO DEL ESTERO, marzo 25. — Anoche, a las nueve, mientras se dirigía al hotel Royal, donde se hospeda, fué asaltado nuestro correligionario señor Evaristo Manrique, por tres matones importados por el oficialismo. Manrique defendióse de sus asaltantes, saliendo ileso. Uno de los tres fué detenido, secuestrándosele un puñal; los otros dos escaparon debido a la tardía intervención policial, bajo cuya dirección actúa el elemento maleante, traído con el propósito de intimidar a la oposición. El suceso de anoche coméntase con indignación, considerándose el principio de la serie de los asaltos preparados por el oficialismo que se asegura no parará en medios a fin de obtener éxito en los próximos comicios.

EL HOMBRE

POR EL DIPUTADO NACIONAL Dr. HORACIO B. OYHANARTE

ESTUDIO SOBRE LA PERSONALIDAD DEL FUTURO PRESIDENTE DE LA NACION

Dr. HIPÓLITO IRIGOYEN

En venta en todas las librerias al precio de $ 1.50 m/n.

Por pedidos a la Libreria MENDESKY. Florida 359.

CRONICA SOCIAL

Mañana a medio día se celebrarán en la Recoleta las exequias de la señora Deidamia Rom de Quintana, fallecida anoche en San Fernando.

El tren conduciendo el cadáver llegará a las 11 a. m. a la estación del Retiro, de donde partirá el cortejo fúnebre.

A las 11.30 se dirá una misa de cuerpo presente en la iglesia del Pilar, y después de ella se efectuará el sepelio en la necrópolis del Norte.

Las vinculaciones de la señora de Quintana y de su familia, que abarcan a cuanto de más distinguido tiene en su seno la sociedad de Buenos Aires, permiten anticipar que la ceremonia de mañana revestirá grandes contornos.

La extinta dama reunía por su parte condiciones que la hacían acreedora al afecto y la respetuosa consideración que disfrutó siempre.

En el seno de su hogar y en las esferas sociales, destacó su personalidad con rasgos muy simpáticos, que perdurarán en el recuerdo de quienes frecuentaron su trato.

La muerte de la señora Rom de Quintana epílogo fatal de una larga y penosa enfermedad, ha sido sinceramente lamentada.

⊙⊙⊙

Pasado mañana se celebrará en San Isidro la fiesta anunciada en honor del doctor Manuel Obarrio, que cumple ese día 80 años de edad.

La comisión constituída con tal objeto, bajo la presidencia del intendente municipal señor Rolón, ultima los preparativos para dicho acto, que promete revestir amplios y significativos contornos.

En estos últimos días han llegado adhesiones en crecido número, procedentes de la capital y ciudades del interior, como que se encuentran diseminados en todo el territorio de la República los que fueron alumnos del doctor Obarrio en la Facultad de Derecho, muchos de los cuales ocupan hoy puestos encumbrados en la política y en los gobiernos de las provincias.

La manifestación popular que desfilará por el domicilio del distinguido anciano asumirá

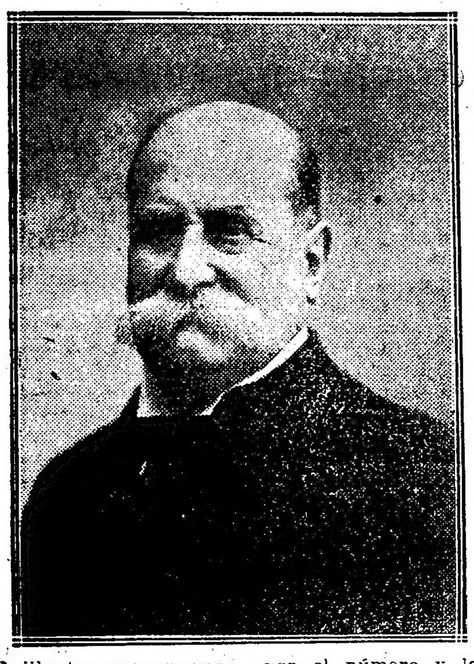

brillantes proporciones, por el número y la calidad de las instituciones que estarán representadas y por las simpatías conque cuenta la personalidad del ilustre maestro.

Monseñor Alberti, obispo auxiliar de La Plata, oficiará la misa en acción de gracias, a las 9 de la mañana del lunes en la iglesia parroquial, antes de la formación de la columna cívica que se dirigirá hasta el domicilio del doctor Obarrio.

Además de un sinnúmero de adhesiones personales que la comisión popular ha recibido, han prometido estar representadas en la manifestación del 27, por delegaciones especiales, las siguientes corporaciones de la metrópoli y de San Isidro:

Intendencia Municipal de la capital, Facultad de Derecho y Ciencias Sociales, Comisión Municipal de Buenos Aires, Banco Hipotecario Nacional, Colegio de Abogados, Federación Universitaria, Centro Jurídico y de Ciencias Sociales Centro Estudiantes de Derecho, Dirección de Escuelas de la Provincia de Buenos Aires, y entre las instituciones locales, el Concejo Deliberante de San Isidro, Consejo Escolar, Club Atlético, Club Náutico, Sociedad de Socorros, Comisión de Fomento de Santa Rita, Sociedad Española, Golf Club, Sociedad de Beneficencia, Centro de Socorros Mutuos de Martínez, Biblioteca Popular, Sociedad Italiana, Biblioteca Cosme Beccar, Club Social, y las autoridades civiles y eclesiásticas del partido.

En nombre del pueblo hará uso de la palabra el diputado nacional Avelino Rolón, a quien seguirán representantes de algunas corporaciones citadas.

El decano de la facultad de Derecho, doctor Bidau, ha invitado al cuerpo académico, consejo directivo y personal docente para concurrir a los actos indicados.

Los socios del colegio de abogados se trasladarán a San Isidro en el tren que sale de Retiro el lunes, a las 2.30 p. m., y una vez llegados a aquella población, irán a saludar al viejo maestro.

⊙⊙⊙

El sepelio de don Juan O'Connor motivó esta mañana una elocuente demostración de condolencia, evidenciando los prestigios que rodeaban al extinto.

El acto se efectuó en el cementerio del Norte, después de una misa de cuerpo presente en la iglesia del Pilar.

Numerosa y caracterizada concurrencia asistió a ambas ceremonias, figurando en ella personalidades del mundo social, del alto comercio, funcionarios públicos y distinguidas familias.

En el templo estuvieron entre otras las siguientes señoras y señoritas:

María Luisa Nevares de Zorraquín, Dolores de las C. de Figueroa, Ana B. de Lacroze, Guillermina Médici de Uriburu, Elisa Pérez del Cerro de Diehl, Adela Pérez del Cerro de Guerrero, Delia Villanueva de Aberastury, Carolina M. de O'Gorman, Mónica Sánchez de Velar, Margarita B. de Browne, Elena Browne de Newell, Manra Davinson, Elena Green de Lanús, Sara Sahores de Frederking, Narcisa Pacheco de Stewart, Concepción Aguilar de Magnasco, Marta Alemán de Jiménez Zapiola, Julia Mabragaña, Isabel Vivanco de Fernández, María Esther Virasoro, María Leonor Villanueva, Ernestina Gazcón de Carranza, Clara Magnasco, Carmen Ugarte de Merlo, Catalina Moreno de Brinkmann, Amalia Beruti, Leonor Guerrico de Villanueva, Rosa Salvatierra, Florencia Tornquist de Castex, Adelina B. de Davinson, María Ignacia Rodríguez Gaete de Guerrero, María Teresa Ayerza de González Garaño, Inés Santa María, Manuela R. de Decoud, María Eugenia Villatte de Acevedo, Rebeca Abello de del Cerro, Elena Roldán de Carvalho, Gregorina Martínez de Lagos, Victoria Pons Lezica de Ureta Sáenz Peña, Rosa D. de Virasoro, María E. G. de Salanas, Josefina María Solé, María Teresa Guerrero, María Elvira Jiménez Videla de Miguens, Aurora Lynch de Frers, Corina Kruls de Fauvety, Juana Moreno de Solé, etc.

Señores: Victorino de la Plaza, almirante Rafael Blanco, Fortunato A. Passeron, José M. de Nevares, Diego H. Davinson, César Suárez Castro, Martín M. Llavallol, Alfredo Fox, Plácido Villanueva, Antonio César Obligado, Carlos T. Becú, Emilio Zorraquín, Alcibiades y López, Roberto Martínez, P. Castro Escalada, Manuel Cigorraga, Manuel Láinez, Angel Allaria, Alfredo Pérez Mendoza, Ricardo Pérez Calvo, Rodolfo E. Oneto, Arturo Acevedo, Adolfo Acevedo, Ricardo Cernadas, Ricardo Labougle, Luis Miguens, Enrique M. Lange, Carlos Alberto Costa, Ceferino Mora y Araujo, Eduardo O'Connor, Luis J. Rocca, Diógenes Decoud, Benito Mamberto, Miguel Berro Madero, Manuel Gazcón, Luis D. Passeron, Enrique I. Videla, Guillermo Zorraquín, Alfredo Labougle, Alberto Beruti, José Ayerza (hijo), Jorge Drago Mitre, Julián J. Solveyra, Ernesto Lagos, Jorge Dillon, Eduardo A. Tornquist, Héctor Guerrero, Lucio Albarracín, Gustavo Tornquist, Jorge Castex, Alberto Jiménez Zapiola, Ernesto Arana, Osvaldo Magnasco (hijo), José Antonio Lagos, Horacio C. del Valle, Alejandro Bustillo, Rafael Egusquiza, Antonio M. Carvalho, Roberto Bravo, John Nelson, Federico González Herrera, Carlos Miguens, Eduardo Madero, Enrique Salas Molina, Joaquín Crespo, J. Irizar, Alberto del Campo Wilson, etc.

⊙⊙⊙

Han llegado de Montevideo el señor Andrés Carril y señora, distinguidos miembros de la sociedad uruguaya.

El señor Carril es un periodista muy difundido y apreciado en el vecino país, donde es nervio de importantes empresas de publicidad.

Su señora, dama de gran cultura e inteligente escritora, es hija del conocido hombre público uruguayo doctor Angel Floro Costa.

⊙⊙⊙

El señor Federico Guerrico dará mañana un paseo en lancha en el Tigre, para el cual ha invitado a las señoras:

Cristina Lastra de López Agrelo y Alcira Soto de Guerrico; señoritas: Margarita Castilla, Dora López Agrelo, Marta Ramos Mejía, Sara Thwaites Lastra, Elena Carvalho, Ana María Cohelo, María Inés Nevares, Alcira y Delia Guerrico.

Señores: Manuel Erausquín, Jorge Campos Urquiza, Guillermo Cohelo, Rafael López Agrelo, Francisco Boote, Antonio Carvalho (hijo), Francisco Merlo Gómez y algunos otros más.

⊙⊙⊙

Mar del Plata retiene todavía un núcleo importante de familias que frecuentan los habituales sitios de reunión del balneario.

Se cree que, a pesar de las mermas cada vez mayores del concurso social, la temporada contará con elementos de vida hasta el arribo de la semana santa.

LA FIESTA DE ANOCHE EN SAN ISIDRO

Señorita Susana Castro Videla (María Luz)

Señorita Celia de Escalada (Doña Aniceta) — Señorita Nelly Daireaux Molina (Olimpia) — Señorita Alicia de Escalada (Rosita) — Señorita Angélica Ebbeke (Vicenta) — Señorita María Luisa Casares (Juliana)

Una lucidísima nota artística y social fué la fiesta celebrada anoche en San Isidro, a beneficio del hospital de la localidad.

Numerosa y distinguida concurrencia llenaba el local del cine Colombo, atraída por el singular interés del espectáculo, en cuyo programa figuraba la hermosa comedia de los hermanos Quintero "La escondida senda", a cargo de un grupo de niñas y jóvenes aficionados.

Los intérpretes desplegaron una labor de hábiles artistas, mereciendo entusiastas aplausos de la sala.

La señorita Susana Castro Videla encarnó el papel de la protagonista, María Luz, con exquisita delicadeza. Puso un acento y un colorido de verdadero sentimiento en el recitado, que le valieron unánimes y francos elogios.

La figura más graciosa del cuadro fué, sin duda, la señorita María Luisa Casares Varela, que estuvo insuperable en el papel de la criada Juliana. Era una genuina mucama española, en las actitudes y en la expresión.

No menos acertadas estuvieron las señoritas Celia de Escalada (doña Aniceta); Nelly Daireaux Molina (Olimpia); Angélica Ebbeke (Vicenta); Alicia de Escalada (Rosita).

Entre los jóvenes se destacó el señor Federico Caballero, en su papel de viejo Don Manuel, lleno de oportunidad y gracia.

El señor Enrique Meyer Arana (Emilio) y el señor Raúl Molina Eguía (el sacristán), dieron también realce al conjunto, que completaban los señores Rodolfo Solveyra Varela (Don Laureano); Marcos Malbrán (Ricardo); Rodolfo Maschwitz (Acuña).

Al final fueron todos llamados a la escena, juntamente con el director, doctor Angel M. Casares.

En suma, una fiesta magnífica, que dejó las más gratas impresiones en el ánimo de los concurrentes.

Estaban, entre otras, las señoras:

Angélica Alzaga de Domínguez, Juana Bustamante de Jiménez, Celia Hoevel de Santillán, Juana Rita Villate de Oromí, Nerea Facio de Ebbeke, Carmen Castro Videla de Ramírez, Ana Varela de Solveyra, Gregorina Martínez de Lagos, Elena Castro Videla de Martínez, Ana Solveyra de Casares, Irene Va-

Señor Rodolfo Maschwitz (Acuña) — Señor Enrique Meyer Arana (Emilio) — Señor Raúl Molina Eguía (sacristán)

Intérpretes de la comedia "La escondida senda", de los hermanos Quintero

rela de Montes de Oca, Elena Castro de Rodríguez, Avelina Solveyra de Miguens, Elena Rodríguez de O'Reilly, Carmen Miguens de Montes de Oca, Sará Becú de Zorraquín, Ana Elena Chaves de Grondona, Sara Vivot de Cruz, Margarita Guerra de Bengolea, Magdalena Jiménez Bustamante de Panelo, Minie Webster de Bibiloni, Lola Lacroze de Torres, Alcira Hoevel de Gowland, Adela Jiménez Bustamante de Malbrán, Elena Frías de White, Josefa Mayer de Lobos, Lorenza C. de Rolón, Goya Lagos de Castro Videla, Mercedes Olivera de Herrera, Lucrecia Campos Urquiza de Travers, Clotilde Huidobro de Gowland, Esther Paunero de Cullen Ayerza, Victoria Lagos de Lanusse, Emma Cigorraga de Ramos, Delia Salas de Daireaux.

Señoritas: María Carolina Harilaos, Clara María Elisa Lobos, Susana Malbrán, María Becú, Celina Domínguez Alzaga, Susana Urien, Teresa y Adelia Lacroze, María Elena White, Susana Cigorraga, María Agote Robertson, Josefina y Carmen Madariaga Peña, Delia y Silvia Bosch Gramajo, María y Sara Herrera, Laura Travers, María Luisa y Esther Noceti Seeber, Teresa Manone, Inés Díaz Arana, Clara Beláustegui, María Inés Romero, Enriqueta Salas Molina, Julia Molina Salas, Lola Lanusse, Mercedes Garrido Oromí, Teresa y Alina Paunero, Celia, Susana y Adela Chaves, Clara Becú, Juana Bengolea, María Carolina Harilaos, Lola Ebbeke, Cora Maschwitz, Ana María y Marta Flores Pirán, Sara y Beatriz Bibiloni, Elena Esther y Cora Hoevel, Agustina y Josefina Lagos, etc.

La "Sociedad Socorros de San Isidro", que ha prestigiado esta velada, ha recibido innumerables felicitaciones.

El rendimiento pecuniario para el hospital ha correspondido al esfuerzo realizado por dicha comisión.

Según nos comunican, la velada de anoche en el Palace Theatre se vió muy concurrida.

Estaban allí las señoras Adela Unzué de Leloir, Emilia Agote de Dávila, Agustina Constanzó de Malaver, Elena Estévez de Estrada, Julia García de Vedia, Máxima Calvo de Troncoso Vela, Cora Gibson de García Uriburu, Clotilde H. de Echepareborda, Lola Acosta de Acevedo, Otilia Alcorta de Rodríguez, Lía Sansinena de Gálvez, Celia Martínez de Varela, Sara Mezquita de Madero, María Cristina Cano de Bunge, Javiera Acosta de Olmos, Justina Alvarez de Orma, Carolina V. de Gandolfo, Julia Larrazábal de Acevedo, María Curutchet de Arias, María Laura Meyrelles de Arias, María Laura Meyrelles de Bullrich, Adela Atucha de Gramajo, Sara Pestaña de Bustamante.

Señoritas: Adela y Elena Gramajo, Celia Cano, Adelia Acevedo, Carmen Estrada Borbón, María Luisa Constanzó, Adela y Elena Gramajo, Carmen y Magdalena Bustamante Molina, María Teresa, Carlota y Delia Rosa Aldeo Agote, Nélida Villate, Marta Labougle, Julia Elena y María Teresa Vedia, Elisa y Elena Malpeli Calvo, María René Tuckermann, Carmen y Alcira Quirno Costa, María Gisell y Elsa Shaw, Estela Gibson, María Clotilde Echepareborda, Estela y Dora Gowland, María Luisa, Carmen y Elena Orma, Matilde Lerman, Alicia y Fanny Feiberg, María Carlota, Elena y Esther Arias, María Elena Bullrich, Julieta y Esther Gandolfo, Amalia Moreno.

⊙⊙⊙

En casa de la novia será consagrado hoy a las 6 p. m., el casamiento de la señorita Elsa

Wintter con el teniente de navío señor Eduardo Lezica Zaldarriaga.

La ceremonia se llevará a cabo en la intimidad por el luto de la familia de Wintter.

Apadrinarán la boda la señora Rosa Herrero de Wintter y el señor Ernesto Lezica.

Del acto civil serán testigos los señores Juan Pedro Feilberg y Antonio Gerkens, por parte de la novia; y los señores Saturnino Unzué y Ernesto Lezica, por parte del novio.

⊙⊙⊙

Después de una temporada en esta capital, donde han sido objeto de profusos agasajos, partirán mañana a Chile la señora Willard, esposa del embajador de Estados Unidos en España, acompañada de su hija.

⊙⊙⊙

Comunican de Ramos Mejía que celebrando el buen éxito obtenido en los corsos de carnaval y de flores, cuyo producto se ha destinado a beneficencia, la comisión de caballeros organizadora, se reunirá en una comida mañana a las 12 m.

Después del banquete, que se efectuará en el local del club Ramos Mejía, gentilmente cedido para ese objeto, se servirá un te a un selecto número de familias de ese pueblo.

⊙⊙⊙

En Córdoba se efectuará el mes próximo, el enlace del señor Santiago S. Micheo con la señorita Elfa Etcheverría, ambos muy vinculados a la sociedad de dicha capital.

⊙⊙⊙

El lunes próximo a las 11 a. m., se dirán misas de cabo de año por la señorita Rosa María Rocca, en el templo de la Merced.

⊙⊙⊙

Se han instalado nuevamente en esta capital el doctor Vicente C. Gallo y familia, después de pasar la temporada veraniega en su casa quinta de Ramos Mejía.

⊙⊙⊙

Hoy, a las 2 de la tarde, se ha efectuado el sepelio del señor Luis Cogniat, director del periódico "La Acción Francesa", fundado por él.

La muerte del señor Cogniat, ocurrida ayer, ha sido muy lamentada dentro y fuera de la colectividad, pues el extinto disfrutaba de unánimes simpatías entre sus connacionales y amigos.

⊙⊙⊙

Hoy regresa a Montevideo, después de haber pasado unos días entre nosotros el teniente de marina Juan Domingo Gomensoro, perteneciente a la marina uruguaya y que ha contraído matrimonio con la distinguida señorita María Elisa Senac.

⊙⊙⊙

Con el fallecimiento del ingeniero don Héctor Thedy, ocurrido ayer en el Rosario, pierde aquella sociedad un miembro útil y distinguido.

Durante 14 años fué director del departamento de obras públicas de la municipalidad, desde 1895 hasta 1909. Puso en ese cargo todo su empeño, contracción y buena voluntad.

Fué subsecretario del ministerio de hacienda, en la época que ocupó esta cartera el señor Alberto J. Paz, durante el gobierno de Crespo, y desde hace cuatro años era miembro del concejo deliberante.

El sepelio, que se efectuará hoy, motivará una elocuente exteriorización de los afectos y simpatías que rodeaban al extinto en el seno de la sociedad rosarina, a la cual estaba muy vinculado por lazos de amistad y parentesco.

⊙⊙⊙

Mañana, en la misa de 11, monseñor de Andrea dará su tercera conferencia cuaresmal en el templo de San Miguel.

⊙⊙⊙

En vías de un completo restablecimiento la señora Silvia Saavedra Lamas de Pueyrredón.

—Más aliviada dentro de la gravedad de su estado la señora Leopoldina Pembertón de Casá.

—Enfermo el señor Julio Alberto Villamayor.

—Sigue siendo delicado el estado del teniente coronel Mariano Bravo.

—En el mismo estado el señor Enrique Ruiz Guiñazú.

—Enfermo el señor Adolfo Marcó del Pont.

—Mejorado el señor Enrique Guerrero.

—Mejorada la señorita María Esther Ballesteros.

—Acentúase la mejoría de la señora Juana F. de Viñale.

⊙⊙⊙

Esta mañana fueron inhumados los restos de la señora Ramona R. de Peralta Martínez, fallecida ayer.

La ceremonia congregó numerosa concurrencia.

⊙⊙⊙

Por la señora Mercedes Llano de Derqui, fallecida el año pasado, se celebrará el lunes próximo a las 10.30 un funeral en la Merced.

⊙⊙⊙

Han partido:

Para Mar del Plata, el señor Carlos Kier y su señora Angelina Fernández Uturbey.

—Para Villegas, el señor Pastor Frías y su señora Estela González.

—Para Montevideo, el doctor Alberto Garzón Funes y su señora Sara Casaravilla.

—Para Lobos, el señor Rafael E. Acevedo.

—Para Río IV, el señor Julio C. Borda.

—Para Cacheuta, la señora Elisa Funes de Juárez Celman y sus hijos.

—Para Paraná, el señor Carlos de Elía, su señora Justa Victorica y su hija.

—Para Martínez de Hoz, el señor Alfredo Catelín.

—Para Lonquimay, el señor Diego Altamirano.

—Para estación Pieres, el señor Benjamín Villegas Basavilbaso.

DISCOS ATLANTA
ULTIMAS NOVEDADES
A $ 0.95 CENTAVOS
Remitimos a cualquier punto de la República
Cangallo 724 — Buenos Aires

—Para Córdoba, el señor Santiago S. Micheo.

—Para La Plata, el señor Jorge Villamayor.

—Para El Monte, el señor Roberto Biesg Garrahan.

◎◎◎

Han regresado:

De Mar del Plata, el señor José Gregorio Zuberbühler y familia.

—De Corrientes, el señor Enrique Luzuriaga y su señora Idalina Fernández.

—De Córdoba, el señor Carlos Unzué.

—De San Nicolás, el señor Ernesto Newbery y Jorge Billoc.

—De Cacheuta, el señor José Pérez Mendoza y familia.

—De Garín, el señor Mario Carranza y su señora Sara Senillosa.

—De Lobería, los señores Manuel Campos y familia y Arturo Gutiérrez Casares y familia.

◎◎◎

Regresarán en breve:

De su estancia La Anita, en Cambaceres, el señor Roberto J. Murphy y la señora Elena Murphy de Garrahan.

—De la Pampa el señor Luis Muñoz.

◎◎◎

De La Plata:

Bajo la presidencia de la señora Josefa Vieira de Monasterio se reunió ayer, a las 3 de la tarde, el consejo directivo de la Sociedad de Beneficencia con el objeto de tratar las licitaciones de víveres para el corriente año en los hospitales Misericordia, Niños y Asilo de huérfanos.

—Anoche a las 8 tuvo lugar en la catedral la segunda plática de cuaresma. El coro, formado por un grupo de niñas conocidas, entonó el *Salutaris, Hostia* y *Tantum Ergo*.

—La señorita Julieta R. Gamboa ofrecerá en breve un té a sus numerosas amigas, festejando un acontecimiento íntimo.

—Ha sido fijada para el 8 del próximo mes la fecha de la boda de la señorita Enriqueta Woodley con el señor Eurique della Croce (hijo).

La ceremonia se efectuará en casa de la novia y en la mayor intimidad.

—Ha quedado formalizado el compromiso matrimonial de la señorita Esperanza Montenegro con el señor Miguel J. Massa.

—Para Córdoba, el joven Ernesto Lascano.

—Para la capital federal, la señorita Luisa A. Martínez.

—Para Bahía Blanca, el señor Juan J. Lavié.

—Para la metrópoli, el señor Francisco Lamarchino.

—Para el mismo punto, el señor Ernesto Echagüe y la señorita Adela Guido Lavalle.

—Para Saladillo, el doctor Francisco Lando.

—Para el establecimiento de campo «Los Toldos», del doctor Honorio Pueyrredón, la señorita María Justa Perdriel.

—Llegó a esta ciudad el candidato a la vicepresidencia de la República, doctor Alejandro Carbó.

—De La Granja, regresaron el doctor Adolfo Lascano y su familia.

—De la metrópoli, la señora Mercedes Deagostini de Doyhenard y sus hijitos.

—Restablecida la señora Angélica Cabello de de la Serna.

—Mejor, la hijita menor de los esposos Kenedi-Monasterio.

—Mejor, el doctor Clodomiro Griffin.

—El lunes próximo, a las 8, se rezarán misas en la capilla de San José por la memoria de don Amado Bercetche.

—En el cine «Aventia Hall» siguen obteniendo aplausos el notable ventrílocuo Herri y el dueto cómico Valeri-Max, quienes han sabido conquistar la simpatía del público.

—En el cine «Ideal» hizo su reaparición ayer el notable ventrílocuo argentino Gonzáles, presentando además a la pequeña y graciosa tonadillera La Perlita, que ha actuado con gran éxito en los teatros metropolitanos.

◎◎◎

De Rosario:

El 1.o del mes entrante será bendecido en casa de los padres de la novia el enlace de la señorita Orfelina Machado Murguiondo con el señor José Antenor Gómez, actuando como padrinos la señora María M. de Gómez y el señor Manuel Machado.

En el acto civil serán testigos por parte de la novia los señores doctor Alejandro V. Murguiondo, doctor Nicanor Almagro Paz, Manuel Almagro Paz y Antonio R. Andújar, y por parte del novio los señores doctor Ricardo Foster, doctor Juan Luis Ferraroti, Alberto Junquet y Vicente Mac Donald.

Después de la ceremonia nupcial se llevará a cabo una tertulia a la que han sido invitadas numerosas familias de nuestra sociedad en la que los contrayentes cuentan con múltiples simpatías.

—Para hoy están citadas las damas de la comisión organizadora de la kermesse que a favor del Hospicio de Huérfanos se llevará a cabo próximamente.

El objeto de la reunión es tratar sobre diversos asuntos relacionados con la marcha de los preparativos, los cuales a estar a las informaciones que tenemos, marchan con todo éxito.

—Con éxito continúan los preparativos para la fiesta que se celebrará el 24 del mes de abril próximo en el salón de actos públicos del Colegio de Nuestra Señora de los Angeles.

—Hoy será bendecido el enlace de la señorita Hermínia Lorenzetti con el señor Angel Rabiola en el domicilio de los padres de la novia.

El contrato civil será firmado por los señores Blás Messina, D. Castelani, Baltasar Curti y Domingo Panciacio.

—Para el 8 de abril próximo ha quedado fijado el enlace de la señorita María Zilli con el señor Teobaldo Beyllacqua.

Apadrinarán la boda la señora Teresa F. de Maresca y el doctor Alberto Baraldi.

Serán testigos en el acto civil los señores Fernando y Angel Franzolini por parte de la novia y por parte del novio los doctores José B. Abalos y Pompeyo Bompland.

—Se realizó el enlace de la señorita María Alvarez con el señor Saluatiano Ochaga, siendo muy felicitados los contrayentes.

—Honda impresión ha causado el fallecimiento de la señora Joaquina B. de Rodríguez, dama estimadísima por sus virtudes en la sociedad del Rosario, a la que hallábase extensamente vinculada.

UNIVERSITARIAS

FACULTAD DE MEDICINA

Esta tarde a las 6 se reunirá la comisión para tomar examen de Higiene Médica.

El lunes 27 del corriente se reunirán las siguientes comisiones: A las 8.30 a. m., Anatomía Descriptiva del doctor Galli; a las 9 a. m., Química Inorgánica; a las 9 a. m., se reunirá la comisión presidida por el doctor Penna para tomar examen de Epidemiología en el hospital Muñiz; a las 5 p. m., Medicina Legal en la Facultad.

El martes 28, a las 9 a. m., se reunirá la comisión para tomar examen de Oftalmología en el hospital de Clínicas.

Se les comunica a los alumnos de tercer año de Medicina que el profesor doctor Alfredo L. Lanari reanudará las clases de Física Médica el miércoles 29 del corriente, a las 9 a. m., para continuar regularmente.

FACULTAD DE CIENCIAS ECONOMICAS

Régimen agrario

El lunes 27 del corriente, a las 10 de la mañana, se reunirá en esta Facultad de Ciencias Económicas, la comisión examinadora de Régimen Agrario.

Inauguración de cursos

Hasta la fecha se han inaugurado en esta Facultad los siguientes cursos: Matemática Financiera (primer curso), a cargo del ingeniero Orfilio Casariego; Legislación Comercial (primer curso), a cargo del doctor Antonio J. Maresca; Geografía Económica Nacional (primer curso), a cargo del doctor Arturo Seeber; Legislación Civil, a cargo del doctor Augusto Marcó del Pont; Matemática Financiera (segundo curso), a cargo del señor J. González Galé; Legislación Comercial (segundo curso), a cargo del doctor Wenceslao Urdapilleta; Contabilidad a cargo del señor T. Vallini; Economía Política (primer curso), a cargo del doctor Mauricio Nirenstein; Estadística, a cago del doctor Broggi; Bancos, a cargo del señor Sergio M. Piñero; Sociedades Anónimas y Seguros a cargo del doctor Mario A. Rivarola; Historia del Comercio a cargo del doctor Luis R. Gondra; Política Comercial y Régimen Aduanero Comparado, a cargo del doctor Vicente F. López; Derecho Internacional Comercial (Privado y público), a cargo del doctor José León Suárez.

FACULTAD DE DERECHO

Para el lunes se tomarán los siguientes exámenes: A las 9 a. m., Derecho Romano, primera parte; a las 4 p. m., Derecho Penal; a las 5 p. m., Derecho Civil cuarto libro para los alumnos de quinto año.

INSTRUCCION PUBLICA

ASOCIACION COOPERADORA DE LA EDUCACION

Esta asociación cooperadora, correspondiente al distrito escolar 20, ha citado a los señores socios a la asamblea que se efectuará mañana domingo a las 3 p. m., en el local de la escuela superior de varones número 2 de este mismo consejo, calle San Martín 682, para reelegir la comisión directiva, aprobar la memoria del 13.o período administrativo y tratar otros asuntos de importancia para la buena marcha de la institución.

LA ESCUELA INTERMEDIA

El ministerio de instrucción pública ha dictado una resolución, estableciendo los deberes y derechos de los directores de escuela intermedia, quienes dependerán de las entradas de colegios nacionales. Los directores de curso formarán un "consejo de directores" que se reunirá, por lo menos, una vez en cada bimestre, correspondiéndoles estudiar en todas las cuestiones relacionadas con los estudios generales y especiales, y la marcha de la escuela intermedia, proyectando las medidas que estime convenientes para someterlas a la aprobación definitiva del rectorado.

Tratará, especialmente, de dar una orientación definida a la enseñanza, uniformando los textos y métodos.

INFORMACION GENERAL

COMITE ESPAÑOL PROREPATRIACION

Esta noche, a las 8.30, celebrará en la plaza Herrera una conferencia pública a cargo de los oradores señores Miguel Pons, José Montero y Celestino Pérez Andrade sobre los "deberes de la colectividad española ante sus connacionales en la actual crisis".

PARTIDO UNITARIO

Hoy tendrán lugar las siguientes conferencias de propaganda a cargo de los oradores que se indican: Teodoro Granel, Juan Pedro Cargo, Jorge A. Areco y el candidato a diputado señor Tomás Guerrero en Billinghurst y Corrientes; Delfor González Ramírez, Florencio Ane y Rodolfo Sarda, en Cabildo y Republiquetas; Juan Angel Mendoza Zelis, Guido Cattaneo y Diógenes Damianovich, en Boedo y Humberto I; Ricardo Tarnasi, A. González Tison y Vicente J. Reiwe, en Cabildo y Olazábal; Aníbal Zaccola, Arturo Maldonado, Carlos Roland y Carlos Bianchi, en Riglos y Río IV.

Todas las conferencias comenzarán a las 8.30 de la noche.

ASOCIACION EX ALUMNOS DE DON BOSCO

En su última reunión esta asociación del centro Santa Catalina, ha resuelto constituir su comisión directiva en la forma siguiente: Presidente, señor Robustiano Pazos; vice, doctor Pedro R. Tiesi; secretario, señor Angel Lattuada; pro, Eduardo Ferrari; tesorero, Camilo Lambre; pro, José Pazos; vocales: Juan Sorondo, Luis Arando, Jorge Schiaffino; José Pagés, Luis Gnecco, Fermín Lacoste, Daniel Facorro y Carlos Frostick; presidente grupo estudios sociales, doctor Pedro R. Tiesi; id catequístico, señor José Pagés; id cuadro dramático, Juan Sorondo; id sportivo, Daniel Facorro; bibliotecario, José Pagés; encargado de billar, Eduardo Ferrari.

Esta comisión se reunirá quincenalmente los días jueves. La secretaría, Brasil 820, se hallará abierta de 8 a 10 p. m., todos los lunes, jueves y sábados.

Colectividades extranjeras

"NAZIONALE ITALIANA"

El 55.o aniversario de la fundación de esta benemérita sociedad, dará lugar, esta noche, al concierto y baile cuyo programa publicamos ayer, y que se realizará en los salones de la sede social.

Seguramente concurrirán en pleno las familias de los socios, y la reunión resultará tan lucida como lo hacen esperar los preparativos tan cuidadosos de la comisión especial organizadora.

"ALLIANCE FRANCAISE"

Como lo anunciamos, esta noche se abrirán los cursos gratuitos de la "Alliance Francaise", en los distintos locales cuya lista habían visto ya días pasados, nuestros lectores.

Uno de ellos funcionará en el colegio Pueyrredón, y su inauguración será celebrada con un festival artístico, a cargo de la simpática sociedad "Les amis de la France". Comedias, números de música y de recitación, componen el programa: y los artistas — señoritas y caballeros que ofrecen generosamente su cooperación — sabrán dar a cada número todo el realce que merezca, poniendo en el desempeño de sus papeles y en la ejecución de las piezas musicales todo su esmero y todo su buen gusto.

DE LA PLATA

LAS ELECCIONES DEL 2 DE ABRIL

Los fiscales suplentes

En su última reunión la junta electoral de la nación, que preside el doctor Guido Lavalle, ha dictado las siguientes resoluciones:

1.o—Invitar a los partidos políticos, que concurran a las elecciones del próximo 2 de abril, a que acrediten ante cada mesa receptora de votos, más de un apoderado, con las instrucciones del caso, a los efectos del considerando 5.o

2.o—Declarar que los presidentes de comicio deben aceptar las procuraciones a que se refiere el artículo 10 de la ley número 8871 en la misma forma que determinael artículo 4 del decreto reglamentario de abril 3 de 1912.

3.o—Imprimir esta resolución y remitirla a los presidentes de comicio.

4.o—Publicarla en los diarios. — R. Guido Lavalle, Antonio Llambí, C. Zavalía, Emilio N. Huergo, secretario.

—Igualmente resolvió la junta se hiciera saber a los jefes de correo que cuando algún ciudadano se negara a recibir su nombramiento de presidente de comicio, deberán levantar una protesta en forma y elevarla con los antecedentes al juez federal, a fin de que éste procese a esos ciudadanos.

—En la solicitud del presidente del partido Radical, señor Monteverde, pidiendo que cuando se practique el escrutinio se tenga en cuenta el error que hay en el nombre del candidato a elector señor Carlos F. Biocca, se resolvió que al hacerse el cómputo se tuviera en cuenta esta aclaración.

—El presidente de la cámara de diputados de la provincia, señor Sarrat, de acuerdo con el pedido formulado por la junta, comunicó ayer que quedaban a disposición de ésta las dependencias del edificio necesarias para el escrutinio de las elecciones del 2 de abril. En el piso alto se empezó ayer mismo a disponer lo necesario para ubicar las urnas a medida que se vayan recibiendo.

—Ayer se inició la distribución a los presidentes de comicio de las nóminas de ciudadanos que tienen duplicado de su libreta de enrolamiento.

FEDERACION DE OBRAS SOCIALES

El comité ejecutivo de la federación de obras sociales, de reciente fundación en esta ciudad, ha quedado constituído en la siguiente forma:

Presidente, Arturo Albarracín; vice, Carlos A. Sáenz; secretario, Bernardo A. Guastavino; prosecretario, Rómulo Amadeo; tesorero, Raúl J. Ferrando; vocales, José Burgueño y Enrique Crespi.

Los señores Dac Donale y Ré han sido designados para formar parte del secretariado general de informes y consultas. El señor Fernández ha sido nombrado delegado al Congreso Eucarístico que ha de celebrarse en la capital federal.

EL PRECIO DEL PAN

En la asamblea verificada anteayer por los asociados del centro dueños de panaderías se resolvió que hasta tanto no haya modificación en el costo de las harinas, y a partir del 1.o de abril próximo, se venda a 0.25 centavos el kilo de pan de primera clase y a 0.20 el de segunda.

REFORMAS ESCOLARES

Ha sido repartido a los periodistas un folleto conteniendo el nuevo plan de estudios, programas y horarios para las escuelas comunes de la provincia, que fué sancionado por el consejo general de educación.

Este plan de estudios entrará en vigor desde el 1.o de abril.

LA COLUMNA DE LOS NIÑOS

Para los hermanitos mayores

"SAKIA MUNI"

(Célebre leyenda budista)

Debéis de saber sin duda, hermanitos mayores, que en gran parte del Asia impera la religión budista, que cuenta con millones de adeptos; existen en aquellas regiones numerosas leyendas sobre Buda o Sakia Muni, llamado por los budistas "El Dios de los Dioses", y una de las más hermosas es la que a continuación os ofrece vuestra columna:

"Una espantosa tormenta se había desencadenado, el huracán soplaba con furia arrancando árboles y destrozándolo todo a su paso; a la cárdena luz de los relámpagos podía verse un grupo de hombres que se arrastraban exhaustos por la orilla del Ganges; tal era su flacura y los andrajos que los cubrían, que más que seres humanos podía tomárseles por cadáveres levantados del lecho fangoso del río. Era un grupo de mendigos indios que vagaban hacía muchos días con sus noches, en busca de abrigo y de pan.

Pero ya no podían más, y algunos hablaban de dejarse caer y morir a la intemperie, sin fuerzas para seguir adelante, cuando de pronto, a la la luz de un relámpago que cruzó las tinieblas, divisaron un edificio; corrieron allí y al penetrar en él vieron con sorpresa que se hallaban en un templo de Buda. Sobre un altísimo trono de pórfido estaba la efigie majestuosa de "Sakia Muni", el "Dios de los Dioses", cubierto de ricos presentes y en la frente del dios brillaba un espléndido diamante, de purísimas aguas.

Uno de los mendigos, el más anciano de todos y que parecía ser el jefe de la banda, se dirigió a los demás, diciendo:

"Hermanos, ver qué precioso diamante adorna la frente de nuestro Dios. ¿Para qué lo necesita El, que es dueño de todos los tesoros del cielo y que posee sobre el firmamento millares de astros más brillantes y más espléndidos que éste?...

Para nosotros, en cambio, esta piedra representa muchos días de pan y de abrigo...

¡Robémoslo, hermanos!

Accedieron los mendigos y arrastrándose sigilosamente se acercaron al trono; pero apenas uno de ellos hubo tocado la sagrada efigie de "Sakia Muni" estalló dentro del templo tan espantosa tormenta, que los hindús cayeron con la frente en el suelo, esperando la muerte. Un trueno formidable sacudía el templo, que temblaba hasta sus cimientos. Cuando la cólera de Buda se hubo apaciguado y volvió la calma, se levantó del suelo, el mendigo más anciano, aquel que había aconsejado el robo, y aproximándose al trono, habló a "Sakia Muni" de esta manera:

"Escúchame, Dios de los Dioses; yo no soy más que una pobre criatura tuya, a quien puedes convertir en polvo con una sola mirada, y sin embargo, cara a cara te digo: Sakia Muni; tú no tienes razón. ¡Oh! ¿cómo es posible que siendo el señor de la tierra y del cielo, tú uses de truenos y rayos para castigar a unos infelices que sólo te piden un pedazo de pan? ¡Avergüénzate, Buda! ¿O es que nuestros sacerdotes nos han mentido al enseñarnos que tú eras generoso y clemente, y que te compadecías de la miseria humana?

¡No, Dios de los Dioses; tú no tienes razón!"

Y sucedió entonces aquel milagro que para siempre mostró al mundo la grandeza y la bondad de su Dios. La efigie coronada de "Sakia Muni" bajó lenta y majestuosamente del trono y cayó a los pies del mendigo para que éste pudiese coger el diamante...

CULTOS

CATOLICO

Mañana tendrán lugar los siguientes cultos:

Nueva Pompeya. — En la misa de 7 se hará la devoción de los "quince sábados" para los fieles que no hubieran podido asistir a las ceremonias de hoy.

San Miguel Arcángel. — Misas cada hora desde las 6 a. m. hasta la 1 p. m.

La de 9, explicada para los congregantes de San Luis y los niños del catecismo parroquial, con exposición catequística y cánticos piadosos; a las 11, conferencia cuaresmal por el cura rector monseñor Dr. Miguel de Andrea y bendición solemne con el Santísimo Sacramento.

San Nicolás de Bari. — Misas todas las horas de 6 a. m. a 1 p. m. y 11 y 1/2 a. m. La de 8 explicada para los niños que asisten al catecismo; a las 9, misa parroquial y explicación del evangelio de la dominica; a las 9 1/2, exposición del Santísimo y rezo del rosario.

A las 2 p. m., doctrina cristiana para los niños que deben hacer su primera comunión y un curso de perseverancia para los que ya se hubieran acercado a la Sagrada Mesa.

San Telmo. — A las 9, monseñor Agustín Piaggio predicará sobre un tema cuaresmal.

Cuarenta Horas. — Hoy terminan en Santa Cruz y mañana se celebrarán en San Francisco de Sales (Belgrano 3867).

TURNO DE FARMACIAS

Sección 1.a — San Martín y Corrientes, Maipú y Lavalle, Rivadavia 745.

Sección 2.a — Alsina y Bolívar, Chile y Piedras.

Sección 3.a — Sulpacha y Sarmiento, Corrientes y Cerrito.

Sección 4.a — Alsina y Salta, Estados Unidos y Santiago del Estero.

Sección 5.a Bartolomé Mitre y Montevideo, Rivadavia y Ayacucho, Callao 361, Córdoba y Paraná.

Sección 6.a — Belgrano 1858, Entre Ríos y Venezuela, Alsina y Sarandí, Avenida de Mayo 1401, Venezuela y Sáenz Peña.

Sección 7.a — Corrientes y Ecuador, Viamonte y Onbú, Rivadavia y Paso, Corrientes y Andes, Lavalle y Pueyrredón.

Sección 8.a — Belgrano y Alberti, Independencia y Pasco.

Sección 9.a — Bartolomé Mitre y Billinghurst, Rivadavia 3189, Corrientes 3601, Córdoba y Anchorena.

Sección 10 — Independencia y Colombres, Rioja y Venezuela, Rivadavia 2916, Victoria 3702.

Sección 11 — Bartolome Mitre 4302, Medrano 609.

Sección 12 — Carlos Calvo y Nuñiz, Directorio 551, San Juan 3602, Agrelo y Castro, Provincias Unidas 299.

Sección 13 — Florida 820, Libertad y Juncal, Paseo de Julio 1116.

Sección 14 — Carlos Calvo y Defensa, San Juan y Chacabuco, Brasil y Bolívar, Irala y Martín García.

Sección 15 — Santa Fe y Rodríguez Peña, Ayacucho y Juncal, Las Heras y Junín, Charcas 1391.

Sección 16 — Salta y Armonía, Brasil y Piedras, Bernardo de Irigoyen 1358, Garay 1181, Salta 1099.

Sección 17 — Paraguay y Laprida, Azcuénaga y Arenales, Santa Fe y Gallo.

Sección 18 — Constitución 2202, Cevallos y Pavón, Entre Ríos y Humberto I.

Sección 19 — Córdoba y Almagro, Sadi Carnot y Honduras, Bustamante y Juncal, Santa Fe 3400, Charcas 3702.

Sección 20 — Estados Unidos y Saavedra, San Juan y Roja, Independencia y 24 de Noviembre.

Sección 21 — Triunvirato 575, Serrano y Aguirre, Warnes y Canning.

Sección 23 — Rivadavia 6229 y 7008, Directorio y Camacuá, Boyacá y Franklin, Varela 902.

Sección 24 — Necochea 1285, Pinzón 599, Patricios 400.

Sección 25 — Avellaneda 3831, Rivadavia 8205 y 8205, Provincias Unidas 3499.

Sección 26 — Montes de Oca 322 y 901, Aconcagua y Luzuriaga.

Sección 27 — Santa Fe 5000, Cabildo 1001.

Sección 28 — Cevallos 1799, Matheu 1615.

Sección 29 — Cabildo 2171, Monroe y Cuba, Moldes 2154.

Sección 31 — Bebedero 5202, Triunvirato 4900, Monroe y Miller, Holmberg y A. Thomás.

Sección 32 — Australia y Vieytes, Santa Magdalena y Santa Rosalía.

Sección 33 — Rivera y Arguibel, Triunvirato y Heredia.

Sección 34 — Garay y Loria, Brasil y Rioja.

Sección 35 — Avenida San Martín 1721, Helguera 31 6.

Sección 36 — Avenida Sáenz 989.

Sección 38 — Chicago y Jachal.

Sección 39 — Republiquetas y Superí, Cabildo 3947.

Sección 40 — Rivadavia y Pola, Rivadavia 9302.

Sección 41 — Charcas y Oro, Malabia y Cerviño.

Sección 42 — Rivadavia 5345, Avellaneda y Otamendi.

Sección 43 — Canning 690, Rivera y Gurruchaga, Canning y Gorriti.

LA GRANJA BLANCA
Ofrece al público la mejor leche pasteurizada e higienizada
CARLOS CALVO 3058 U. T. 340 MITRE Coop. T. 493 OESTE

N. F. VETERE & Cía Fábrica de Cajas de Seguridad
"LA INVULNERABLE" Gran Medalla de Honor en la Exposición de San Francisco de California 1915.
Sistema VETERE (Patentado)
Medalla de Oro en el Concurso Internacional de San Luis, E. U. A. 1909 y Diploma de Honor en la Exposición de Milán 1906
Premiado con 28 grandes premios Nacionales é Internacionales
Dos Gran Prix Exposición Internacional Turín 1911
Constructores de los Tesoros de la Caja de Conversión, Banco Español, Casa de Moneda, Ernesto Tornquist, Nicolás Mihanovich, Banco de Italia, Nuevo Banco Italiano, etc. Proveedores de las principales Instituciones Bancarias de Sud América.
Los talleres son dirigidos personalmente por el propietario Comm. Nicolás F. Vetere.
Depósito Central CALLE BOLIVAR 264
BUENOS AIRES — Unión Telef. 1385, Avenida — Pidan nuestro catálogo
Talleres GENERAL BOSCH 360 (Avellaneda)

TEATROS, AUTORES, ARTISTAS

DRAMATICA ARGENTINA

Anoche, en el Nuevo...

Ameno y regocijado era el programa con el cual se presentó anoche en el Nuevo la compañía de Enrique Arellano.

Apresurémonos a indicar que la compañía dió al público una impresión excelente. Bien concurrido hallábase el teatro, lo todo lo que era de esperarse, y tal cuadro de compañía lo hubiese merecido.

Inicióse la velada con el estreno de "Una presentación", diálogo tan ingenioso como bien escrito y que firma el señor Novión. Fué interpretado por la señora Conti y el señor Aranaz. Merced a una tarde de lluvia se produce un flirt entre dos jóvenes; concluyen por recordar una amistad antigua y despedirse, apenas pasa aquella lluvia "de ilusiones y memorias amables".

"Las chicas de Cabrera"—

Representóse después una comedia titulada "Las chicas de Cabrera", tres actos originales del señor Novión.

Linajuda familia,—referiremos el asunto. — es la de Cabrera. No tiene fortuna, pero le sobran ínfulas, humos señoriles y otras vanidades. Es una familia venida a menos que desentona con el ambiente y lucha con él esforzada y denodadamente; esas del quiero y no puedo, que tantos comediógrafos reflejaron en el teatro. Adviértense a tres muchachas casaderas en busca siempre del amor, del príncipe esperado, de la felicidad. ¿Pero quién sin audacia, digna de castigo, ha de atreverse con las chicas de Cabrera para solicitarlas en matrimonio; quién que no sea también aristócrata y gran señor?...

El amor no llega así vestido, sino en guise de un hombre vulgar de aspecto, pero rico en sentimientos y dineros, en la figura de Rómulo, hombre trabajador, a quien cuesta más decir dos palabras de amor que realizar un buen negocio.

Rómulo felicita la mano de Tresa y casi se arma en la casa un alboroto.

El ambiente está pintado humorísticamente, y en los diálogos ha procurado su autor gran sencillez, trazo breve para que los personajes a sí mismos se pinten en su cómica, ridícula y sentimental contextura. Nada más risible que la familia de Cabrera, ni nada tampoco más trágico. Las situaciones de dolor se disfrazan con chistes, equívocos y giros de efecto seguro merced al contraste. "Las chicas" son ingenuas, adorables y buenas; saben versos, tonadas deliciosas, bordan afiligranadamente y hasta interpretan al piano. Sueñan con el marido, y ese marido para cada una, luego de donosos incidentes, aparece, se muestra y va conquistando corazones sin fijarse en aristocracias, ni eminencias, ni linajes.

La comedia tiene notas de sainete, y cual en los sainetes, aquello de más interés son los tipos. El de Serafín está expuesto crudamente; produce sensación extraña; Serafín es un atáxico que sueña mientras iba la familia a la ruina y al desastre. La mucama italiana, el padre de Rómulo, son asimismo figuras rectísimas observadas con agudeza.

Hemos dicho que los diálogos parecen, de tan sencillos, vulgarísimos y faltos de armazón literaria. Suponemos que así lo quiso su autor para dar a la comedia más realidad.

"Las chicas de Cabrera" termina en bodas y en gratos anuncios de progenie fuerte y laboriosa.

El público aplaudió. Intérpretes y autor fueron llamados al proscenio y hubo sus discursos correspondientes e indispensables.

Las señoras Cornaro, Tesada, Borda, Conti y los señores Muiño, Arellano y Simari merecen especial mención.

"Yankees y criollos"—

Terminó la velada con la revista "Yankees y criollos", revista del señor Soria, música del maestro De Bassi.

La revista distrajo amenamente al auditorio. No es un asunto muy original, pero sí bien realizado escénicamente y dando idea de personajes y ambientes perfectamente observados. Fingen varios artistas un cuadro dramático y en lugar pintoresco. Lo que parece real no fué sino una broma para obtener de una empresa neoryorquina una contrata ventajosa. Así se obtiene, y cae la cortina.

"Yankees y criollos" es obra oportunísima para presentación de una compañía. Además de los intérpretes citados hay en esta obrita que agregar el nombre de Alippi, actor que se produjo con acierto y buena fortuna. Así también hemos de elogiar al cuarteto de segundas tiples, señoritas Gangloff, Zapata, Socato y Martínez.

No terminaremos la crónica sin ponderar la escena, con la cual termina el cuadro inicial de "Yankees y criollos"; aludimos a un diálogo entre dos cómicos viejos, ella y él, antaño gloriosos nombres y hoy ruinas de humanidad.

Como puede advertirse, una noche interesante, que es como buen augurio para el desarrollo en el Nuevo de la temporada Arellano.

ACOTACIONES

"El vuelo nupcial"

Prometimos ayer ocuparnos de la interpretación en el Buenos Aires de "El vuelo nupcial", comedia del doctor Iglesias. Y cumplimos la promesa con tanto más agrado puesto que sin lisonjas hemos de elogiar...

La señora Angelina Pagano se produjo con sencillez y elegancia en el papel de Margot. En el acto tercero dió notas de ternura y emoción, sobrias y ponderadas, de exquisito buen gusto. De sus toilettes, la del acto tercero gustó sobremanera; la que vistió en el acto inicial se consideró un poco atrevida, y un poco descuidada la del segundo. Los sombreros, encantadores. Actitudes habituales en esa actriz como la de componerse, su suave ademán, la onda del peinado, desaparecieron al dar idea escénicamente de la Margot de Pear.

De Miss Mary hizo y compuso delicioso personaje la señorita Barause. Sobre todo, elegante, discreta, suavemente familiar. Efusiva, como buena ingénita, pero sin llegar a la intimidad.

Tres actores merecen mención: los señores Ducasse, Gómez y Zucchi. El primero caracterizó a Mr. Pear, aristócrata inglés, de refinada elegancia y extrema corrección. Imitó el acento cuidadosamente. Nunca llegó a la caricatura ni buscó otros efectos que aquellos naturales, ajustados... Dió idea de Mr. Pear entendiendo al personaje tal como lo hubiese entendido un actor francés. En el Odeón se puso hace varios años una comedia francesa en la cual intervenía un caballero inglés. Lo caracterizaba Brulé. Viendo a Ducasse, hemos recordado al actor parisiense, no como recuerdo de imitación, sino de coincidencia.

En ninguna de sus creaciones, excepto en el doctor escéptico de "La ofrenda", ha llegado el señor Ducasse a ese nivel artístico. Le felicitamos.

Los señores Zucchi y Gómez, bien de actitud y de dicción, pero dudosos en su elegancia.

El tono general de la representación, decorado, etc., muy armonioso.

Sería conveniente que evitaran los actores cierta rigidez y desmayo en las pausas y momentos en que varios grupos fingen conversar separadamente. En esa rigidez notamos los consejos del director artístico don José León Pagano. Se requiere sencillez, no solemnidad.

Nos alegra el que las figuras de categoría hayan en eso desobedecido a su director.

GALERIA TEATRALDE "LA EPOCA"

Señorita Amparo García, primera tiple cómica de la compañía de opereta que actúa en el Coliseo

ARTE NACIONAL

Supónese que durante la semana próxima podrá reprisarse en el Apolo "El día de la flor", comedia de los señores Cancela y Landívar.

Decimos "supónese" considerando el éxito, firme, granítico, de "El distinguido ciudadano". Entretanto, se ensaya y se ensaya con toda atención "Cosas de América", comedia de don Ismael Cortinas.

Para el miércoles se anuncia en el Nacional el estreno de "La paisana", zarzuela original de don Julio T. Escobar y música del maestro Payá.

La dirección artística nos ha referido un elogio de la citada zarzuela.

La compañía Reinaldi anuncia para hoy en el Variedades el drama "Santos Vega".

En el Anselmi se reprisará pasado mañana un drama de la época de Rozas, titulado "El clinudo".

OPERA ECONOMICA

Esta noche realizará su presentación en el Politeama, poniendo en escena "Aída", la compañía Marranti.

Interpretará en esa ópera el papel de protagonista la señora Sara Martínez y el de Radamés el señor Lafuente, tenor muy aplaudido y de buenas cualidades.

Con "Carmen" se presentará hoy en el Marconi la señorita Leticia Rossi Rivera. Mañana irá "Faust" y el domingo, por la noche, "Fra Diavolo". Dirigirá el maestro Rando.

PODESTA-BALLERINI

Bajo la dirección de don Jerónimo Podestá se ha constituído una compañía dramática que iniciará en breve una jira por Sud América, debutando el 31 del actual en el teatro Comedia, de Mendoza.

En el cuadro de compañía figuran como primeras actrices las señoras Blanca Podestá y Blanca Vidal, y como primeros actores los señores Arturo Podestá y Alberto Ballerini; Casabal, Casares, Ferrer Llivi, forman lo principal del elenco.

El señor Ballerini aprovecha la ocasión para despedirse sentimentalmente del público porteño, por intermedio de los diarios. Complacemos al notable actor.

COPLERAS Y DANZADERAS

La señorita Teresita Zazá actúa con buen éxito en el Mayo.

La última sección se ve concurridísima. Ha cantado nuevas tonadillas con acogida benévola. La señorita Zazá lleva su tono ingenuo a un encanto indecible. Ella no pretende arrebatar a su público, sino entretenerle amablemente. Y lo consigue.

Números de variedades alternan con la citada cancionera.

OPERETA

La compañía Navarro Solá estrenará hoy en el Avenida una adaptación de "La señorita del cinematógrafo", opereta que con tan buen éxito se pusiese hace pocos meses en el Politeama.

Actívanse los ensayos de "La víspera del matrimonio".

Anoche se cantaron con buen éxito "Molinos", "El dúo" y "Bohemios". La señorita Velasco fué muy aplaudida.

PASTORA IMPERIO

Hoy se reprisará en el Coliseo "El pobre Valbuena", y se anuncia para fecha próxima "La fiesta de las campanas".

Entre las tiples que obtienen más aplausos, merece citarse la tiple cómica señorita Amparo García, de bonita figura y voz armoniosa.

Pastora Imperio compondrá varios números de danzas, al final de la función.

FELIX MESA

Con "Los martes de las de Gómez", sainete que otrora le valiese tantos apiausos, reaparecerá hoy en la escena de la Comedia el veterano y siempre joven actor don Félix Mesa, cómico de gracia y talento, un poco descarriado, pero admirable hasta en esos descarríos.

Muy concurrida se vió anoche la función que en honor del barítono señor Cortés se realizó en aquel teatro.

PANTOMIMAS Y DANZAS

Para hoy anuncia en el Esmeralda la compañía Molasso, dos bellas comedias mímicas: "La hija del mandarín" y "Histoire d'amour". En la primera de esas obras se destaca la figura de la actriz señorita Serina Molasso. Gustan especialmente las tonadillas de la señorita Lombardi.

Irá en breve "La sonámbula".

FELIP

Vuelve hoy a la escena del Casino el ventrílocuo Mr. Felip. Actuará también en la función de mañana por la tarde.

Trátase de un artista ponderado y meritorio.

"TUCUMAN" DE BOERO.

En los salones de la Sociedad de la Crítica el maestro don Felipe Boero interpretará musicalmente su ópera "Tucumán" ante un núcleo de escritores y "amateurs".

"Tucumán" es una de las obras que se reprisarán durante la próxima temporada de la Opera.

AUDICION LITERARIO-MUSICAL

La Sta. María Josefa Varela en colaboración con la señorita Carmen J. Micreo tendrán a su cargo esta noche, en el salón de actos de nuestro colega "La Prensa" interpretaciones literarias y musicales.

Trátase de dos distinguidas artistas. Esta audición comenzará a las 9 de la noche.

NOTAS BARCELONESAS

La "Asociación Wagneriana" ha celebrado en Barcelona siete importantes conciertos consagrados a Wagner y Beethoven. En el primero de ellos se interpretaron obras de Wagner de carácter íntimo, figurando casi todos los "Lieder" y varias obras de piano del propio autor. Su interpretación estuvo a cargo de la celebrada soprano Mercedes Plantada y del reputado pianista señor Blás Net.

En los restantes conciertos se continuarán las audiciones del ciclo Beethoven que celebró esta Asociación años atrás, ejecutándose por primera vez en Barcelona la serie completa de los cuartetos de Beethoven, compuesta de 17 cuartetos por instrumentos de cuerda que ejecutarán en seis sesiones el Cuarteto Renacimiento. Estas sesiones se verificarán los domingos de Cuaresma por la tarde y para ellas se abrirá un abono especial próximamente.

He aquí lo que dice del juguete cómico, "La perla ambarina", el crítico de La Vanguardia:

De esa obra, original de Muñoz Ecas y Pérez Fernández no es posible hablar en serio. Es un conjunto de escenas destornilladas, donde se pasa de exageración en exageración. A caño abierto son soltadas las incongruencias. A cada disparate sucede otro, únicamente movidos los autores del propósito de que el público ría. Y se ríe en ocasiones uno, no de la gracia, sino de la tontuna de aquellas ocurrencias.

Claro que con una producción así, no es cosa que los artistas se esmeren. ¡Para primores de ejecución han de estar los actores cuando se les encargan papeles tan sin sentido!

"ENVEJECER" (comedia portuguesa)

Así comenta Zeda, crítico de "La Epoca" de Madrid, la comedia portuguesa "Envejecer", que adaptada por Cristóbal del Castro, se estrenó en el Lara:

Ya se ha dicho con verdad y elocuencia, que "la vejez no es sino mesón de enfermedades, posada de pensamientos, amiga de rencillas, conjoga continua, llaga incurable, pena de lo presente, cuidado triste de lo porvenir vecina de la muerte, choza sin rama, que se llueve por cada parte; cayado mimbre, que con poco peso se doblega". Y siendo todo esto la vejez, y viniendo acompañada de "aquel arrugar de carne, aquel blanquear de cabellos, aquel poco oir, aquel debilitado ver, aquel hundimiento de boca, aquel caer de dientes, aquel carecer de fuerza, aquel flaco andar", ¿qué mucho que nos apene y entristezca el vernos viejos y como quien dice con un pie en la sepultura??

Pero con ser tantos los quebrantos que nos trae aparejados la vejez, raros son los hombres que no desean llegar a ella, prolongarla lo más posible.

La vejez tiene, en efecto, sus goces: la prosperidad de los hijos la satisfacción del deber cumplido, el estudio, la lectura, el cultivo de las flores, el apagamiento mismo de inquietantes deseos... dan a la vejez horas de plácida y deleitosa serenidad...

Hay, sin embargo, viejos verdes que se rebelan contra le ley fatal del envejecer.

A esta especie de viejos rebeldes a la vejez pertenece Eduardo. Aunque solamente tiene cincuenta años se onsidera ya, él sabrá por qué, imposibilitado para disfrutar de la vida. Desde que le vemos aparecer en escena, hasta que la comedia acaba, no cesa el buen señor de lamentarse de que es viejo. Por serlo, o por creer que lo es, ha renunciado a enamorar a Luisa, linda muchacha que está loca por él. Luisa va a casarse con un hombre a quien no ama y media hora antes de recibir las nupciales bendiciones, declara al cincuentón que le quiere más que a su vida, y que por él se halla resuelta a dejar a su prometido compuesto y sin novia.

Si eduardo sintiera por Luisa la pasión violenta que él dice sentir, y tuviera, además, un poco de seso, ante la declaración amorosa que la muchacha le espeta a boca de jarro, le diría, sobre poco más o menos: "Tienes razón, Luisita; puesto que es tiempo todavía, rompe tu boda. Es insensato que labres tu desgracia para siempre, casándote con un hombre a quien no quieres. Puesto que me amas, y yo te amo con locura, casémonos..."

Pero Edardo no procede de este modo; se ha propuesto ser desgraciado y lo será, y además hará desgraciada a Luisa... Y Luisa, en efecto, casa con un hombre a quien aborrece... y lo que no podía menos de suceder, al poco tiempo de casada se va a casa de Eduardo y se pone a hacerle mimos y fiestas, y a decirle que a él solo quiere y que solamente se encuentra bien a su lado...

Por fortuna Eduardo, aunque algo tonto, es hombre de bien, y resiste heroicamente a los halagos de Luisa, obligándola a que se vaya con su marido. La muchacha se va, en efecto, yo no sé si arrepentida o contrariada, a continuar su tediosa existencia al lado de su insoportable esposo, y Eduardo renegando siempre de su vejez, se levanta la tapa de los sesos.

Tal es el artificioso drama portugués.

NOTAS POLICIALES

EL CRIMEN DE ANOCHE

INVESTIGACIONES DE LA POLICIA

En busca de los criminales

Las investigaciones que realiza la policía tendientes a descubrir a los autores del asesinato de Jesús Rouco, consumado anoche en la calle Ambato frente a la casa señalada con el número 3726, no han dado hasta ahora resultado favorable.

Tanto el comisario de la sección 34 don Diego Calvo como los comisarios de investigaciones Don Eduardo Santiago y Alejandro Viancarlos trabajan secundados por numeroso personal buscando algún dato que pueda orientar la pesquisa.

Según dichos funcionarios es indudable que el móvil del crimen ha sido el robo, por cuanto los bolsillos de las ropas que vestía la víctima han sido encontrados dados vuelta y falta el dinero que Rouco llevaba consigo, aproximadamente 200 pesos.

En el lugar del hecho no ha sido hallado ningún rastro de los criminales.

Un vecino, Don Carlos Ramponi, domiciliado en la calle Ambato 3722, a pocos pasos de donde fué cometido el crimen, y que es la persona que avisó a la policía, declara que a eso de las 10.30, oyó que cerraban la persiana metálica de un almacén existente en la esquina y segundos después una discusión junto a la ventana de su casa seguida de un grito de dolor.

Agrega Ramponi que entonces entreabrió la puerta de calle y asomó la cabeza sin divisar persona alguna; sólo estaba tendido el cuerpo de Rouco.

El médico de policía Dr. Garzón que reconoció el cadáver informa que presenta seis puñaladas en la región torácica que le han interesado los pulmones y el hígado, produciéndose el fallecimiento por hemorragia interna.

Manifiesta dicho facultativo que las heridas han sido causadas con cuchillos sumamente afilados y que los autores del crimen han sido más de dos.

Esta mañana fué llevado a la Morgue el cadáver de Rouco.

El extinto era español, de 30 años, casado.

La esposa ignora el trágico fin de su marido, por cuanto se le oculta la noticia debido a que se halla enferma de algún cuidado.

PASEO ACCIDENTADO

Caída de un automóvil a uno de los lagos de Palermo

Anoche próximamente a las 9 una pareja ocupó el automóvil de alquiler 1.019 que guiaba Francisco del Río y ordenaron a éste que se dirigiera a Palermo.

El automóvil marchaba por la avenida Casares y al llegar a la avenida Sarmiento, debido a un descuido del chauffeur el vehículo se precipitó al lago donde hay un metro y medio de agua.

Felizmente la pareja y el chauffer sólo sufrieron el consiguiente baño.

El caballero y la dama, con las ropas chorreando agua se retiraron del lugar del suceso negándose a suministrar sus nombres a la policía y en un carruaje desaparecieron.

Para sacar el automóvil fué necesario el auxilio de un destacamento de bomberos y recién a las 3 de la mañana se consiguió extraer el vehículo a la superficie.

El coche no ha sufrido más daño que el causado por el agua al motor.

RIÑAS Y HERIDOS

En la calle Cochabamba, entre las de Defensa y Balcarce, anoche por cuestiones surgidas en el momento se originó una violenta disputa entre Manuel Toribio Alvarez y un sujeto al cual no conocía.

A raíz de las palabras, el desconocido agredió con un cortaplumas a Alvarez causándole una herida leve en el costado izquierdo del cuerpo.

Acto continuo el herider huyó.

—Anoche en la casa calle Bermejo 610, después de un cambio de palabras un sujeto que luego huyó le arrojó con un vaso a Samuel Boneticara.

El proyectil dió en el blanco causándole a la víctima una lesión leve en la cara.

ACCIDENTES

Esta mañana se desprendió un cartel que estaba colocado sobre la puerta de la zapatería calle Defensa 928 y cayó sobre la acera en momentos que pasaba la niña María García, pegándole a ésta en la cabeza.

La menor sufrió una lesión leve que le fué curada en una farmacia próxima.

—Enrique Acharesi transitaba anoche completamente ebrio por la calle Paso y al llegar a la esquina de Valentín Gómez perdió el equilibrio y cayó al suelo.

El beodo pegó la cabeza contra el cordón de la acera y sufrió una herida de poca importancia.

Fué recogido por un vigilante y llevado a la comisaría 7.a donde un facultativo de la Asistencia Pública le efectuó la consiguiente cura.

Vd. y sus amigos deben concurrir! "AQUI ES"
1761 - RIVADAVIA - 1761
FRUTAS Las mejores y elegidas - Jugos de uvas y naranjas
SALONES DECORADOS PARA EL SERVICIO POR PORCION
"AQUI ES" — 1761 - Calle Rivadavia - 1761

SEÑORAS Y CABALLEROS
Si usted desea obtener una hermosa y abundante cabellera, rápidamente y sin gastos hasta vistos los resultados positivos, escriba en seguida al
INSTITUTO CAMPBELL, Reconquista 545
juev. y sáb. 491-v-ab. 23

LOS MISMOS RECREOS DE MONTE CARLO
CASINO ALTA GRACIA
ESTÁ ABIERTO TODO EL AÑO

Grandes fiestas francesas en el PARQUE JAPONES, los días:
25 y 26 de Marzo
Grandes diversiones y juegos, rifas, tómbolas, etc. Entrada un peso con dos vales gratuitos, uno para el teatro y una atracción; menores de 10 años 30 centavos, con teatro gratis

CARRERAS DE CABALLOS

HIPODROMO ARGENTINO

LA REUNION DE MAÑANA

CLASICO GENERAL FRANCISCO B. BOSCH

El programa que tenemos en víspera, es de los más interesantes de cuantos se han venido disputando hasta el presente.

Sirve de base a la reunión el clásico General Francisco B. Bosch, en el cual se medirán sobre 1.400 metros un lote selecto de campeones.

Pan Pan, Last Reason, Melik, Diamant y Campanazo, forman un conjunto de valor.

El crack de la milla que según se asegura hará su rentree en esta prueba, en otra ocasión nadie hubiera titubeado en proclamarlo el probable ganador, pero es opinión general que el hijo de Ducato ha desmerecido mucho en su forma.

Los favoritos de la carrera han de ser seguramente los dos representantes del stud Iceache, y tiene su justificativo; las bondades de Melik y Last Reason en una carrera de 1.400 metros son bien conocidas.

El encuentro de los citados con Campanazo promete hoy ser interesantísimo. Hay que tener en cuenta los progresos que ha realizado en estos últimos días para convencerse que es capaz de competir con los favoritos.

Al entraineur Bentancourt le merece mucha confianza la carrera.

—

Se inicia la reunión con una carrera de yeguas sobre la milla, en la que figuran anotadas veinte y tres.

Citaremos a una media docena de ellas capaces de ser las ganadoras; Paloma, Liucha, Santa Inés, Angeolina y Brisca son a nuestro parecer las más indicadas para obtener la victoria, siendo la más indicada la pupila del stud Ituzaingó.

—

En la prueba de potrancas Falerna salta a la vista por su segundo puesto detrás de La Mistinguet y como en esta oportunidad ya no ha de sentir los inconvenientes de todo debut, somos de opinión que la hija de Diamond Jubilee ha de desempeñarse honorablemente.

La Fleche reaparece en condiciones de ganar su primer carrera. Constance ha de correr bien y Como Luz anda en sus ejercicios bien.

A todas estas hay que agregar a una hija de Polar Star y Albricias, Jubel, que hará su debut y que cuenta con ejercicios como para obtener la victoria.

—

En la de potrillos perdedores se presenta igualmente interesante dar con el posible ganador.

A pesar de seducirnos Ojo Bravo, creemos que hay algunos capaces de disputarle el triunfo con éxito al hijo de Scorpio.

Cacique y Trento pueden colocarse en esas condiciones y nada difícil que cualquiera de ellos llegara a dominar al favorito.

Algunos citan el nombre de Picos Pardos como un probable lance y otros mencionan especialmente a Tanguero, como el anterior hijo de Pippermint.

—

Muy bien disputada se presenta la carrera de potrancas ganadoras.

Gringuilla al correr es a nuestro juicio la mejor candidata, pero como su presencia es dudosa, citaremos con preferencia los nombres de Diakova, Nanná segunda en el Casares, Curiosity y la pareja del stud Alcalá.

La favorita ha de ser posiblemente Nanná, quien con su segundo puesto detrás de Doña Alda cuenta con muchísima opinión.

Rosse a nuestro juicio puede ser un buen dividendo, a pesar de no haber figurado en esa carrera, pero volvemos a insistir en Gringuilla para el caso de que se resuelvan presentarla

—

En la sexta prueba del programa se destacan varios de los anotados, por sus recientes performances.

Don Federico no es mal candidato; Bosch ha de correr bien aún cuando la carrera es brava; Winer y Estribor han de mejorar en mucho sus anteriores encuentros; Bataclán se ha largado a correr y es de tenerlo en cuenta; Los Angeles puede ser la sorpresa, y Our Majesty si le da por correr sin mañerear no es mal concurrente.

—

En la milla de la séptima Grey Eyes mejorará su anterior performance; Eureka III ya reapareció conduciéndose bien; Floripar va liviano y ha de correr con éxito; Bolín reaparece en buen estado de preparación y con excelentes ejercicios.

De los livianos Cantarina y Perjura son candidatas de tenerlas en cuenta y finalmente Escándalo es de no echarlo en olvido.

—

Si San Luis corre con las mismas energías del domingo anterior, no tiene enemigos; Chilca es una carta brava; Repique si es de la partida correrá bien; Perfidia siempre es candidata; Siete Bravo puede ser el lance y Andrade está convenientemente tendido y puede actuar con éxito.

LOS COMPETIDORES DE MAÑANA

SUS PERFORMANCES

Aprontes e informaciones generales

Como hemos hecho costumbre en esta sección, nuestros lectores encontrarán una guía interesante además de los últimos informes, los que facilitarán en mucho las tareas para hacer cálculos aproximados sobre cada uno de los concurrentes del programa que pasamos a detallar:

PRIMERA CARRERA

Tómbola — En sus dos últimas presentaciones ha tenido la siguiente figuración:

Fué no placé con 53 kilos de Diosa 52 en 1'12" 1|5 y luego no placé con 54 de Malilla 51 en 1'39" 4|5.

J. Bastías la pasó en 700 metros conduciéndose como para ganar.

Melody — Con 46 kilos no placé de Full Hand 53 en 1'37" 4|5 y luego no placé de Wild Rose en 1'38" 2|5.

Aprontó en 700 metros a la par de Paloma.

Paloma — Con 48 kilos fué no placé de Cantarina 44 en 1'56" 3|5 y luego cuarta de Pirotécnica en 1'38" 2|5.

Es gran candidata.

Hizo 700 metros en gran tiempo.

Yerba Mota — No placé con 41 kilos de Perfidia 46 en 2'5" y luego no placé de Pirotécnica en 1'38" 2|5.

Se le trabajó en la partida.

Pereza — Cuarta con 42 kilos de Cantarina 44 en 1'52" 3|5 y luego no placé con 48 de Full Hand 53 en 1'37" 4|5.

Con R. Carabajal hizo 700 metros conduciéndose bien.

Liucha — Reaparece en muy buenas condiciones y puede ganar.

Con M. Lema hizo 700 metros conduciéndose bien.

Tararí — No placé con 46 de Fulana 42 en 1'14" 3|5 y luego no placé de Wild Rose en 1'38" 2|5.

Con T. N. Fernández hizo 700 metros conduciéndose bien.

Deyanira — No placé con 54 de Malilla 51 en 1'39" 4|5 y luego con 40 no placé de Perfidia 46 en 2'5".

Anda regular.

Santa Inés — Viene a la carrera con buenos aprontes.

Con Englander hizo 700 metros en buen estilo.

Herodias — Con 52 kilos fué no placé de Gallipavo 52 en 1'33" 1|5 y luego no placé de Pirotécnica en 1'38" 2|5.

N. Rodríguez la ejercitó en la partida.

Alfana — Vale poco.

La aprontó el peón.

Carona — Cuarta con 49 kilos de Diosa 52 en 1'12" 1|5 y luego no placé con 46 de Fulana 42 en 1'14" 3|5.

Con Navarro hizo 700 metros conduciéndose bien.

Mariucha — No placé con 42 de Fulana 46 en 1'14" 3|5 y luego segunda con 43 de Gallipavo 52 en 1'33" 1|5.

Se le trabajó en la partida.

Es muy veloz.

Barbada — Después de ser primera en 1'26" 2|5 los 1.400 metros, fué cuarta con 48 de Gallipavo 52 en 1'33" 1|5.

Englander la ejercitó en 700 metros con buen resultado.

Piridina — Fué cuarta con 40 kilos de Passi-Mal 53 en 2'18" 1|5 y luego no placé con 42 de Beleno 42 en 2.500 metros.

Con Ardouin se desempeñó bien.

Angeolina — Con 56 kilos fué tercera de Pirotécnica 56 en 1'32" 4|5 y luego no placé con 40 de Riome 47 en 2'17" 1|2.

Cubrió 700 metros conduciéndose muy bien.

Guayaiby — Fué cuarta con 54 kilos de Malilla 51 en 1'39" 4|5 y luego no placé con 40 de Trésor 57 en 2'18".

C. Fenucci la ensayó en 700 metros.

Brisca — No corre desde que salió de perdedora en 1'47" 1|5.

Dirigida por Arturo P. Irusta hizo 700 metros en buen estilo.

Nebulosa — No placé de Fulana en 1'27" y luego con 51 no placé de Gay Tina 54 en 1'32" tres quintos.

Se le pasó en 700 metros.

Penitenta — No placé de Diane Royale en 1'34" 4|5 y luego con 40 no placé de Tamandaré 46 en 2'18" 1|5.

Con C. Fernández cubrió la partida conduciéndose regular.

SEGUNDA CARRERA

Constance — Fué tercera de Curiosity en 55" 1|5 y luego tercera de Edith Cavell en 1' tres quintos.

M. de Lara la ejercitó en la partida.

Falerna — Debutó entrando segundo de La Mistinguett en 59" los 1.000 metros.

Anda muy bien.

Dirigida por F. Arcuri pasó los 700 metros en 41" 2|5.

Es muy seria enemiga.

La Fleche — No placé de Cloris en 48 1|5 y luego tercera de Palpalá en 1'1".

Tiene muchísimas probabilidades.

Ayer se metió 34" 2|5 en los 600 metros.

Es necesario correr mucho para conseguir vencerla.

Marie Antoinette II — Hizo un ensayo de 600 metros conduciéndose regular.

Jubel — Es debutante, por Polar Star y Albricias.

Dirigida por Alejo Sánchez ayer hizo 600 metros en el recomendable tiempo de 34" 2|5.

Correntada — Es debutante.

Aprontó en Belgrano, y puede conducirse bien.

Revelación III — Debutó entrando no place de La Mistinguet en 59".

Hoy dirigida por Amoroso hizo un regular aprontes de 700 metros a la par de Testun.

Como Luz — Es debutante.

Dirigida por Pedro Costa hizo un ejercicio de 600 metros conduciéndose regular.

Nos parece un poco verde.

TERCERA CARRERA

Picos Pardos — Fué no placé de Palpalá en 1'1".

E. Muraña lo pasó en 700 metros.

Puede correr bien.

Trento — Debutó entrando tercero de Vino Vino e nl' 4|5.

Anda muchísimo.

Dirigido por A. Navarro hizo 600 metros en 34" 4|5.

Les gusta mucho.

Tanguero — Es debutante.

Enrique Saavedra lo ejercitó en la partida.

Puede conducirse regular.

El tiempo empleado fué de 35" 2|5, que no es por cierto de lo mejor.

Cacique — Después de ser no placé de Floris en 1' 3|5 fué segundo a media cabeza de Vino Vino en 1' 4|5.

El peón lo trabajó en 700 metros, lo correrá Torterolo y es serio enemigo.

Malón — Es debutante.

Anda regular.

Tropel II — Siendo favorito fué no placé de Fastidio II en 55" 1|5.

Se le pasó en 700 metros conduciéndose regular.

Lamento — No placé de Patacón II en 48" 3|5 y luego no placé de Gran Señor en 48" 2|5.

Se le trabajó en 700 metros a la par de Petite Chose y no anda mal.

Ojo Bravo — Fué segundo de Tolbiac en 1' 1|2 y luego segundo de Palpalá en 1'1"

Puede ser el ganador.

Con F. Arcuri hoy hizo 700 metros conduciéndose bien.

Tranquilo — Fué no placé en la carrera ganada por Vino Vino en 1' 4|5.

Jesús Bastías lo ensayó en 700 metros conduciéndose regular.

CUARTA CARRERA

Gringuilla — Después de ser segunda de Mamita II en 48" fué primera en 53" 3|5.

Su presencia es dudosa.

Si corre es gran enemiga.

Ayer fué trabajada en 600 metros.

Parece que anda con moquillo.

Hearty — Después de salir de perdedora en 48" 3|5 fué no placé en el clásico Casares de Doña Alda en 1' 4|5.

Carmelo Fernández la ensayó en la partida conduciéndose bastante regular.

Diakova — Ganó en 47' 3|5 y luego fué cuarta de Doña Alda en 1' 4|5.

Ha sido el mejor aprontes de hoy.

Con Torterolo pasó los 600 metros en 34" dos quintos.

Les gusta mucho.

Nanná — Después de ganar en 48" 2|5 fué segunda en el Casares de Doña Alda en 1' 4|5.

Navarro la ejercitó en la partida pasando en 41" 2|5.

Será la favorita, pero puede caer vencida.

Rosse — Ganó en 47" 3|5 y luego fué no placé de Doña Alda en 1' 4|5.

Puede desempeñarse bien.

Con F. Arcuri hizo un ensayo de 600 metros desempeñándose bien.

La Mistinguet — Fué no placé de Doña Alda en 59" 1|2 y luego salió de perdedora en 59".

Se le pasó en la partida conduciéndose regular.

Curiosity — Salió de perdedora en 55" 1|5 y luego fué no placé en el Casares de Doña Alda en 1' 4|5.

Dirigida por G. Ardouin hizo 600 metros en bastante buen tiempo.

Puede figurar en los puestos de preferencia.

La Comtesse — Después de ser segunda de Gringuilla en 53" 3|5 fué primera en 53" 3|5.

Enrique Saavedra la ejercitó en 700 metros, desempeñándose regular.

La Victoire — Fué segunda de Doña Alda en 59" 1|2 y luego salió de perdedora en 1'1" cuatro quintos.

Máximo Acosta la aprontó conduciéndose regular.

CLASICO GENERAL FRANCISCO B. BOSCH

Pan Pan — Reaparece en muy buenas condiciones.

Al hijo de Ducato lo trabajó Alejo Sánchez en 700 metros, cubriendo la distancia en 42".

Last Reason — Hizo su rentree con 62 kilos ganándole Maraschino con 49 en 1'39".

Se le trabajó en la partida demostrando muy buen estado.

Melik — Con 57 kilos fué primero en 1'36" 2,5 y luego con 62 fué tercero de Matatías 40 en 1'37" 2|5.

Es uno de los mejores candidatos.

Se le trabajó en 700 metros.

Campanazo — Fué ganador del clásico Apertura con 58 kilos en 1'39" y luego con 55 en el clásico Castelli fué segundo de Evoé 62 en 2'16".

Será nuestro favorito.

Al hijo de Diamond Jubilee lo ensayó F. Arcuri a la par de Francisco José con Pedro Costa.

Anda muy bien.

Pichuleo — Con 53 kilos fué tercero de Perjura 48 en 1'36" 4|5 y luego con 48 segundo de Fachinero 48 en 1'23" 3|5

Hizo el aprontes de práctica con muy buen éxito.

Es una carrera muy difícil.

Matatías — No placé con 56 kilos de Campanazo 58 en 1'39" y luego primero con 44 kilos en 1'37" 2|5.

C. Fenucci la ensayó en 700 metros conduciéndose regular.

SEXTA CARRERA

Don Federico — Con 50 kilos fué tercero de Siskin 48 en 2.500 metros y luego cuarto con 45 de Radiant 60 en 1'51".

Tiene una corrida de 1'53".

Navarro lo ensayó en 700 metros y puede ser el ganador.

Lord French — Con 41 kilos fué no placé de Full Hand 53 en 1'37" 4|5 y luego no placé de Wild Rose en 1'38" 2|5.

Dirigido por C. Claverie cubrió 700 metros conduciéndose regular.

Bosch — Hizo puesta con L'Epatant en 1'27" 1|5, pero perdió el match, quedando por lo tanto perdedor para a su siguiente presentación ganar en 1'32".

Dirigido por G. Benvenutti hizo 700 metros a la par de Espadanal, cubriendo la distancia en 40" 2|5.

Los Angeles — Con 44 kilos fué no placé de Siskin 48 en 2.500 metros y luego cuarto con 44 de Tamandaré 46 en 2'18" 1|5.

Se le trabajó en 700 metros.

Bataclán — Reapareció entrando tercero con 47 de Full Hand 53 en 1'37" 4|5.

Se le trabajó suave, pero anda bien y les gusta mucho.

Sin embargo anda con un nudo hinchado.

Dieufort — No placé de Max Linder en 1'46" y luego no placé con 45 de Fulana 42 en 1'4" 3|5.

Con el aprendiz García hizo 700 metros con regular éxito.

Our Majesty — No placé de Eneas en 1'45" y luego tercero de Wild Rose en 1'38" 2|5.

Fué aprontado por R. Rodríguez y se desempeñó bien.

Winer — Después de salir de perdedor en 1'54", fué segundo con 45 de Siskin 48 en 2.500 y luego no placé de Tamandaré 46 en 2'18" 1|5.

El aprendiz Canessa la ensayó en 700 metros conduciéndose regular.

Estribor — No placé de Eneas en 1'45" y luego cuarto con 50 de Polavieja 56 en 2'3" 3|5.

No lo vimos trabajar.

Procopio — No placé con 43 de Calambour 60 en 2'5" 3|5 y luego no placé de Eneas en 1'45".

Máximo Acosta lo ejercitó en 700 metros conduciéndose regular.

SEPTIMA CARRERA

Bolín — No corre desde que con 60 kilos fué tercero de Desastre 42 en 1'39" 2|5.

Reaparece en buenas condiciones.

Máximo Acosta lo trabajó en 700 metros desempeñándose bien.

Escándalo — Con 58 kilos fué no placé de Fachinero 48 en 1'36" 2|5 y luego con 60 segundo de Perjura 48 en 1'36" 4|5.

Ha sido de los mejores aprontes del día.

A la par de Ash se metió 40" 1|5 los 700 metros.

Grey Eyes — Reapareció entrando no placé con 54 kilos de Matatías 40 en 1'37" 2|5.

Mañana correrá mejor.

Con Torterolo hoy pasó los 700 metros en 40" 4|5.

Eureka III — Con 49 kilos fué primera en 1'38" 1|5 y luego segunda con 51 de Porteña 50 en 1'24" 1|5.

Puede ser la ganadora.

Con Englander hizo 800 metros en 47", pero suave.

Floripar — No placé con 60 kilos de Perfidia 46 en 2'5" y luego cuarta con 61 de Matchbox 50 en 1'52".

Está en condiciones ventajosas y puede ser el ganador.

Beethoven — Con 53 kilos fué segundo de Radiant 60 en 1'51" y luego segundo con 50 de Matatías 40 en 1'37" 2.5.

Anda corriendo mucho.

R. Rodríguez lo trabajó en 700 metros conduciéndose bien.

Perjura — Fué tercera con 47 kilos de Cantarina 44 en 1'52" 3|5 y luego primera con 48 en 1'36" 4|5.

Se le trabajó en 700 metros conduciéndose regular.

Cantarina — Fué primera con 44 kilos en 1'52" 3|5 y luego no placé con 49 de Perjura 48 en 1'36" 4|5.

Máximo Acosta la trabajó en 700 metros conduciéndose bien

Marcó 40" 3|5.

Perlino — Fué primero con 44 kilos en 2.000 metros y luego no placé con 49 de Voluntad 47 en 2'38"

Lo trabajó Quinteros en 700 metros.

OCTAVA CARRERA

Siete Bravo — Fué no placé con 51 kilos de Normando 51 en 1'37" 2|5.

Tiene una corrida que no es mala.

Hoy lo trabajó Arcuri en 1.000 metros, pasando en un minuto.

Nondina — Con 43 kilos no placé de Cantarina 44 en 1'52" 3|5 y luego con 43 ultima de Evoé 61 en 1'56" 1|5.

Benvenutti la trabajó desempeñándose regular.

Chilca — Con 42 kilos fué no placé de Pegaso 42 en 1'36" y luego primera con 43 en 2'18".

Hizo un aprontes de 700 metros conduciéndose regular.

San Luis — Después de ser no placé con 48 kilos de Siskin 48 en 2.500 metros, fué primero con 51 en 2'56" 4|5.

Tiene de nuevo buena carrera.

Aprontó en 700 metros.

Andrade — No placé con 47 de Calambour 60 en 2'5" 3|5 y luego con 55 no placé de Full Hand 53 en 1'37" 4|5.

R. Rivero lo pasó en 1.000 metros y no anda mal.

Perfidia — Fué segunda con 46 kilos de Cantarina 44 en 1'52" 3|5 y luego tercera con 49 de Tamandaré 46 en 2'18" 1|5.

En el aprontes de hoy hizo 800 metros en 47".

Les gusta mucho.

Sincera II — No placé con 41 kilos de Cantarina 44 en 1'52" 3|5 y luego cuarta con 50 de San Luis 51 en 2'56" 4|5.

Hizo 700 metros conduciéndose regular.

TRENTO

Si los otros días recomendábamos al pupilo del stud María Elena, en esta ocasión volvemos a insistir, pues en aquella oportunidad largó parado, por lo que no pudo producir la performance que de él se esperaba.

Hoy dirigido por Navarro fué aprontado en 600 metros, que recorrió en 34 3|5.

Es, como decimos, un gran candidato.

PERFIDIA

Dirigida por Lema, la pupila de Zabaleta, hizo esta mañana un ejercicio de 800 metros en 47" 1|2.

Mañana tiene un compromiso favorable y con un poco de suerte puede aportar un nuevo triunfo a su caballeriza.

EUREKA III

Esta mañana fué pasada suave en 800 metros la hija de Diamond Jubilee y Mosca Muerta, distancia que cubrió en 47, montada por su jockey David Englander.

La pupila del stud Amistad tiene para mañana un buen compromiso y no dudamos se desempeñará bien.

LA FLECHE

34" 1 5 los 600 metros

A título de información vamos a dar el aprontes de esta potranca.

La hija de Jardy ayer cubrió 600 metros en 34 1|5.

DIAKOVA

34 2.5 los 600 metros

El mejor aprontes de hoy puede decirse que ha sido el producido por esta hija de Saint Michan y para más seguridad en su triunfo se le ha confiado la monta a Domingo Torterolo quien también la trabajó hoy, cubriendo 600 metros en 34" 2|5.

Es un gran tiempo.

DEL ENTRAINEUR JAEN

Solamente vimos a Fachinal en un aprontes sobre 800 metros que demuestra estar en condiciones de reprisar, acontecimiento que no tardará en producirse.

Siete y Medio con la monta de Lanatti pasó mil metros en buen tiempo.

Siete Bravo fué dirigido por Arcuri también en la distancia anterior, pero el hijo de Ovación difícilmente recuperará aquellos bríos de sus mejores tiempos.

ESCANDALO

El viejo hijo de Millenium, aún anda con bríos como para ganarse más de una carrera.

Hoy hizo la partida en 40 apareado a Ash y creemos que mañana su figuración ha de ser buena, a pesar de ser brava la carrera.

FALERNA y FULL HAND

Estos dos pupilos del entraineur Zanzottera se hallan muy lindos, porque para ellos son todas las atenciones del citado profesional que ausente Albaria de las luchas hípicas, ve en ellos su salvación.

Mañana volverá Falerna a tentar fortuna bajo la dirección de Arcuri que hoy la trabajó en 700 metros marcando 1'1" 2|5. Es gran candidata no hay duda.

Full Hand que todavía progresará y que lo necesita para ser nada más que productivo, con la monta de Englander pasó 800 metros en 46" 4|5.

No diremos que sean la salvación del simpático Zanzottera, pero que con los dos pupilos que tanto estima logrará algunos triunfos — no muchos tampoco — lo aseguraríamos.

PALOMA

Esta hija de Buenos Aires y Sénapé que en su última presentación ocupó el cuarto puesto detrás de Pirotécnica es para la reunión de mañana una seria enemiga, si se tiene en cuenta que en aquella carrera venía completamente rezagada cuando entraron al derecho.

La recomendamos especialmente.

JUBEL

Esta hija de Polar Star y Albricias que hará mañana su debut, es la candidata más seria de la prueba de potrancas. Ayer la trabajó Alejo Sánchez en 600 metros, distancia que recorrió en muy buen tiempo tanto que su entraineur cree difícil puedan arrebatarle la victoria

DEL ENTRAINEUR TORTEROLO

Hemos visto a varios pensionistas del entraineur Torterolo cumplir sus respectivos compromisos en la forma que detallamos a continuación:

Ocurrencia, montada por su jockey oficial, pasó 800 metros, y no es menester decir que marcó buen tiempo, pues con sólo noticiar su aprontes se suponen todas las proezas.

Palpalá va progresando según pudimos deducir de su ejercicio sobre 700 metros con la monta del jockey Torterolo.

Grecian a la par de Kim's Per, piloteados por Torterolo y Juan Fernández respectivamente, cubrieron 1000 metros en buen estilo, pareciéndonos la potranca una ganadora en perspectiva y para muy pronto.

Además también observamos el ejercicio de dos potrillos en 800 metros, los cuales no se condujeron del todo mal.

A Papamoscas le dio el peón corrida en 1600 metros; el tordillo ya no atemoriza a nadie.

CONCURSO HIPICO

Todo lector de LA EPOCA puede tomar parte en este concurso con sólo llenar el correspondiente cupón, el que debe ser remitido bajo sobre a esta administración, Avenida de Mayo 769, antes de las 12 de la mañana de cada reunión, indicando en el sobre "Concurso hípico".

Los premios a que pueden hacerse acreedores los aficionados son los siguientes:

1o Dos cajas de cigarrillos "Intransigentes" al que indique 5 ganadores.

2.o Cuatro cajas de cigarillos "Intransigentes y una docena de fotografías del interesado o de la persona que él indique, al que acierte 6 ganadores.

3.° Varios objetos valiosos, que elegirá el favorecido al que indique 7 ganadores.

4.° Un cronómetro de oro 18 quilates al que indique 8 ganadores, premio que como los anteriores, otorgarán los cigarrillos "Intransigentes".

En todos los casos debe indicarse el nombre del caballo y no el del stud, no tomándose en cuenta la carta que no llene este requisito.

Todas las reuniones, a las 12 de la mañana, se procederá a cerrar y lacrar todas las cartas recibidas, para abrirse al día siguiente a la misma hora, acto que podrá presenciar todo el que se interese por ello.

El envío de las cartas es sin límite; el catedrático puede hacer todas las combinaciones que quiera, siempre que se ajuste a las reglas establecidas por este concurso.

Una misma persona no podrá optar a dos premios en una misma reunión, tomándosele en cuenta, a los efectos de este concurso sólo a la carta que marque mejor punto:

El cupón va en la página 15

FUMEN REAL BELGA

Tabaco Habano XXX de 20, 30 y 40 Ctvs.

Únicos cigarrillos elaborados por industriales belgas

CON PASAJE GRATIS A EUROPA

No forman parte de ningún trust ni sociedad limitada.

Ferrocarriles del Estado

RED DE TROCHA ANGOSTA

Servicio de pasajeros, encomiendas y cargas combinado con los ferrocarriles Central Córdoba y Central Argentino para las Sierras de Córdoba, provincias de Santa Fe, Córdoba, San Juan, La Rioja, Catamarca, Santiago del Estero, Tucumán, Salta, Jujuy y La Quiaca (frontera boliviana).

Servicio internacional con Bolivia vía La Quiaca.

La estación Embarcación del Central Norte (sobre el río Bermejo) terminal de la línea Oriente a Bolivia es la más a propósito de la Sierra (Bolivia).

Véase los horarios de trenes en las estaciones; por más datos a los jefes de estación, al gerente en Cruz del Eje para el Argentino del Norte, al gerente en Tucumán para el Central Norte o a la administración general (oficina de informes) Perú 672, Buenos Aires.

LUIS RAPELLI,
Administrador general

289-v-ab 30

GINEBRA Bols LA MEJOR QUE EXISTE

PRONOSTICOS DE LA PRENSA PARA LA REUNIÓN DE MAÑANA EN PALERMO

DIARIOS	1a. carrera	2a. carrera	3a. carrera	4a. carrera	5a. carrera	6a. carrera	7a. carrera	8a. carrera	GANADORES	PLACE	No corrieron	MARZO GANADORES	MARZO PLACE	MARZO No corrieron
EPOCA	Angeolina	Jubel	Ojo Bravo	Rosse	Campanazo	Bosch	Eureka III	San Luis	66	43	16	21	15	4
Americana	Lucha	La Fleche	Ojo Bravo	Gringuilla	Campanazo	Don Federico	Eureka III	San Luis	66	49	11	22	15	2
d'Italia	Liucha	La Fleche	Ojo Bravo	Gringuilla	Campanazo	Don Federico	Eureka III	San Luis	65	44	17	22	11	5
Nacion	Stud El Bosque	Falerna	Cacique	Gringuilla	Stud Iceache	Don Federico	Eureka III	San Luis	64	48	11	18	13	5
Standard	Angeolina	Falerna	Cacique	Gringuilla	Stud Iceache	Estribor	Floripar	San Luis	63	46	8	22	10	4
de B. Ai	Angeolina	Falerna	Ojo Bravo	Nanná	Campanazo	Petite Ecurie	Eureka III	Chilca	62	46	13	16	14	4
	Angeolina	Falerna	Ojo Bravo	Diakova	Stud Iceache	Procopio	Floripar	Chilca	62	45	14	19	11	3
Nacional	Liucha	Falerna	Cacique	Nanná	Stud Iceache	Don Federico	Eureka III	San Luis	61	44	15	18	9	6
Sportiva	Angeolina	Falerna	Ojo Bravo	Gringuilla	Campanazo	Don Federico	Beethoven	San Luis	59	49	19	18	12	8
Mundial	Angeolina	La Fleche	Cacique	Gringuilla	Stud Iceache	Don Federico	Grey Eyes	Perfidia	59	39	14	20	7	3
del Norte	Stud El Bosque	La Fleche	Ojo Bravo	Gringuilla	Campanazo	Petite Ecurie	Eureka III	San Luis	58	46	15	19	11	2
degli Italiani	Piridina	Marie Antoine	Picos Pardos	Gringuilla	Stud Iceache	Procopio	Grey Eyes	Perfidia	58	29	20	19	9	9
Diario	Santa Inés	Falerna	Ojo Bravo	Stud Alcalá	Stud Iceache	Batadián	Floripar	Andrade	57	32	15	18	10	2
Mosho	Santa Inés	Jubel	Cacique	Gringuilla	Campanazo	Batadián	Floripar	Chilca	56	47	11	18	12	4
Pueblo	Santa Inés	Jubel	Cacique	Gringuilla	Campanazo	Batadián	Floripar	Chilca	56	47	11	18	12	4
Tribuna	Santa Inés	Jubel	Ojo Bravo	Gringuilla	Stud Iceache	Don Federico	Eureka III	Siete Bravo	54	42	15	16	12	3
Mañana	Paloma	Correntada	Tranquilo	Curiosity	Stud Iceache	Procopio	Eclín	Andrade	49	39	13	19	10	6
Sucesos	Angeolina	Falerna	Cacique	Gringuilla	Stud Iceache	Bosch	Floripar	San Luis	49	37	12	22	13	4
Italia	Penitenta	La Fleche	Ojo Bravo	Gringuilla	Campanazo	Don Federico	Floripar	Chilca	19	6	7	19	6	7

"Maxima"

COMPRA DE ALHAJAS Y POLIZAS

Paga al máximum, vende al mínimum

SE VA A DOMICILIO

Corrientes 820 — Unión Telef. 969, Libertad — Buenos Aires

HIPODROMO ARGENTINO

COMPETIDORES Y MONTAS

Primera carrera—1.600 metros

A la 1.45 p. m.

1	Tómbola	3	57	J. Bastías
2	Melody	3	57	J. Etchechurry
3	Paloma	3	57	E. Saavedra
4	Yerba Mota	3	57	X. X.
5	Pereza	3	57	R. Carabajal
6	Lucha	3	57	M. Lema
7	Tarará	3	57	T. N. Fernández
8	Deyanira	3	57	X. X.
9	Santa Inés	3	57	D. Englander
10	Herodias	3	57	N. Rodríguez
11	Alfana	3	57	X. X.
12	Carona	3	57	A. Navarro
13	Mariucha	3	57	C. Capra
14	Barbada	3	57	J. Fernández
15	Piridina	3	57	G. Ardouin
16	Angeolina	3	57	F. Arcuri
17	Guayaiby	3	57	C. Fenucci
18	Alopex	3	57	No corre
19	Brisca	3	57	A. P. Irusta
20	Kilinga	3	54	X. X.
21	Nebulosa	3	54	X. X.
22	Moneda	3	54	No corre
23	Penitenta	3	54	C. Fernández

Segunua carrera—1.000 metros

A las 2.15 p. m.

1	Constance	2	56	M. de Lara
2	Falerna	2	56	F. Arcuri
3	La Fleche	2	56	S. Ruiz
4	M. Antoinette II	2	56	G. Ardouin
5	Jubel	2	56	A. Sánchez
6	Correntada	2	56	X. X.
7	Revelación III	2	56	A. Amoroso
8	Como Luz	2	56	D. Torterolo

Tercera carrera—1.000 metros

A las 2.45 p. m.

1	Submarino	2	56	No corre
2	Picos Pardos	2	56	E. Muraña
3	Trento	2	56	A. Navarro
4	Tanguero	2	56	E. Saavedra
5	Cacique	2	56	D. Torterolo
6	Malón	2	56	X. X.
7	Tropel II	2	56	G. Ardouin
8	Lamento	2	56	F. Liceri
9	Ojo Bravo	2	56	F. Arcuri
10	Tranquilo	2	56	J. Bastías

Cuarta carrera—1.000 metros

A las 3.15 p. m.

1	Gringuilla	2	56	T. N. Fernández
2	Hearty	2	56	C. Fernández
3	Diakova	2	56	D. Torterolo
4	Nanná	2	56	A. Navarro
5	Rosse	2	56	F. Arcuri
6	La Mistinguet	2	56	M. Lema
7	Curiosity	2	56	G. Ardouín
8	La Comtesse	2	56	E. Saavedra
9	La Victoire	2	56	M. Acosta

Quinta carrera—1.400 metros

A las 3.45 p. m.

1	Pan Pan	4	63	R. Rivero
2	Last Reason	6	63	D. Englander
3	Mustafá	5	63	No corre
4	Melik	3	61	D. Torterolo
5	Wotan	4	61	No corre
6	Diamant	3	59	No corre
7	Campanazo	3	57	F. Arcuri
8	Pichuleo	3	57	R. Rodríguez
9	Sandringham	3	54	No corre
10	Matatías	3	54	C. Fenucci

Sexta carrera—1.800 metros

A las 4.15 p. m.

1	Don Federico	3	57	A. Navarro
2	Lord French	3	54	C. Claverie
3	Bosch	3	54	G. Benvenutti
4	Los Angeles	3	54	R. Carabajal
5	Batadián	3	54	D. Torterolo
6	Dieufort	3	54	E. García
7	Our Majesty	3	54	R. Rodríguez
8	Winer	3	54	E. Canessa
9	Estribor	3	54	F. Arcuri
10	Procopio	3	54	M. Acosta

Séptima carrera—1.600 metros

A las 4.45 p. m.

1	Bolín	4	57	A. Sánchez
2	Escándalo	6	55	E. Saavedra
3	Grey Eyes	3	54	D. Torterolo
4	Eureka III	4	53	D. Englander
5	Floripar	3	52	M. Lema
6	Beethoven	4	50	R. Rivero
7	Perjura	3	47	X. X.
8	Cantarina	4	44	M. Acosta
9	Perlino	3	42	A. Quinteros

Octava carrera—2.500 metros

A las 5.15 p. m.

1	Siete Bravo	6	55	G. Benvenutti
2	Nondina	4	50	X. X.
3	Chilca	3	50	A. Quinteros
4	San Luis	3	48	M. Acosta
5	Andrade	3	48	R. Rivero
6	Repique	3	46	No corre
7	Perfidia	3	46	M. Lema
8	Sincera II	4	44	X. X.
9	Hídrico	3	40	No corre

CHISTMAS

La hermana de Chucker Out, que promete ser una potranca de mucho porvenir, y en quien su caballeriza tiene cifradas grandes esperanzas, se halla cada día más linda y pronta para hacer su debut.

La hija de Catamarca fué aprontada esta mañana por Máximo Acosta y apareada a Para Rayo que conducía el peón, pasando los 600 metros con muy buena acción.

DEL STUD EL TALAR

Estuvo en la cancha todo el escuadrón al cuidado del entraineur Carabajal; cumplió cada uno su respectivo compromiso y dicho profesional volvió a su stud satisfecho porque no habían sido malos en verdad y demás se conforma con poca cosa.

A Carabajal, aquel hijo de El Chacho que pintó como una promesa, se le floreó en 1.000 metros a la par de Cosquilla, una modesta hija de Old Man que piloteaba Arcuri.

Entrefino también dirigido por este último jockey cubrió mil metros en excelente estilo.

Entretenido se prepara para luchar con Dándalo y Guillermín sin mayores pretensiones, pero como para no hacer tampoco un papel triste. En los 600 metros a que fué sometido por Arcuri no se condujo mal.

Enamorada y Jacobina fueron ejercitados a la par en 600 metros. Se condujeron discretamente, de acuerdo con las pocas calidades ya reveladas.

Con la monta del peón Encanto fué tendida en 700 metros; reaparecerá pronto en favorables condiciones.

PICACERO

Al de los garrones sucios, no lo vemos por la cancha, decía un colega, y nosotros hemos de aclarar la cuestión, porque igual podían referirse a una cancha de pelota donde indudablemente no concurrirá el hijo de Bridge of Canny, o es que sencillamente redactaron a las once de la mañana, desde la cama, lo que ocurrió en las pistas a las seis.

Se impone, pues, esa aclaración, porque nosotros lo vemos regularmente en las pistas al defensor del stud Los Manantiales, y su entraineur, además, nos informa diariamente que por el momento se le ejercita a medio correr.

Picacero, sin un solo dolor en sus miembros fuertes — para algunos de garrones sucios — se prepara para realizar los ejercicios más severos del training, que le devolverán el estado con que triunfó en la Polla de Potrillos.

A pesar de sus garrones sucios, Picacero obtendrá en esta temporada señaladas victorias, contra Capullo — ni que hablar! — contra Melik — cuando gusten! — y Polla en un arranque de entusiasmo hasta nos nombró a Ocurrencia, soberana de todos nuestros respetos.

—

En el stud Los Manantiales además creen hacer campaña fructífera con L'Epatant a quien el jockey Ardouin lo pasó en 800 metros.

El Manantial, un precioso hijo de Your Majesty lo ejercita su peón a medio correr, llevando con toda calma su preparación por cuanto lo creen de positivo porvenir.

Alida que hace poco está al cuidado del entraineur Polla, reaparecerá dentro de veinte días, completamente transformada. Hoy la pasó el peón en 800 metros.

DIANE RORALE

Esta hija de Brigde of Canny, fué aprontada esta mañana en 1600 metros, montada por Domingo Torterolo, distancia que recorrió en 1'40" sin ser mayormente exigida.

En cuanto corra debe producir buena carrera.

FRIPON

Hoy concurrió a Palermo el crack del stud Círculo de Armas.

El aspecto del hijo de Diamond Jubilée no puede ser más favorable y parece encontrarse completamente sano, así por lo menos nos pareció, mientras dirigido por su peón era sometido a un ensayo a medio correr.

Fripón en buenas condiciones puede ser un excelente elemento para las carreras clásicas.

ESTRO

2'18" 1|2 los 2200 metros

Muy en breve ha de hacer su rentrée el excelente hijo de Espirita.

Hoy de mañana con la monta de Máximo Acosta, Estro recorrió 2200 metros en el recomendable tiempo de 2'18" 1|2.

Este apronte puede considerarse como muy bueno y así lo ha comprendido también el entraineur Lauro de los Santos que no ocultó su satisfacción al recurrir al reloj.

DEL STUD DON GONZALO

Después de ganar su primer carrera ha seguido Independencia en inmejorables condiciones; en el apronte que hoy le vimos sobre 900 metros se condujo en forma bastante discreta.

Ermita, montada por Triani, fué trabajada en la partida. Sus ejercicios son buenos, y a pesar de algunas defecciones todavía tienen esperanzas, porque la esperanza es el oxígeno que les da vida, y en esto debían todos imitarlos pues la desesperación es lo peor que podía ocurrirle a un sportmen.

Krondorf y Congrio pasaron apareados 700 metros, con las montas de Cardoso y Lema. Le tomamos 41 1|5.

Cantaridina va completando su forma preparándose para el debut. El peón la pasó en 700 metros y nos agradó el ejercicio.

Nítrico montado por Triani también fué tendido en la partida. A pesar de todos sus delicados miembros ganará todavía alguna carrera.

¡Es el oxígeno, es el oxígeno!...

LOS QUE SE DESTACAN

Sin necesidad de mayores preámbulos, entraremos a comentar las probabilidades de las montas comprometidas con Arcuri, Torterolo y Englander, los jockeys de primera fila.

Francisco Arcuri—

En el stud Ituzaingó creen que difícilmente podrá perder Angeolina, aunque en la carrera numerosa hay rivales de consideración. Será por lo tanto nuestra favorita.

En la de potrancas, Falerna, nos parece buena candidata, aunque corren rumores de debutantes y otros fenómenos...

Ojo Bravo será nuestro candidato; Rosse tiene algunas probabilidades y correrá bien.

Campanazo es nuestro candidato y después de su última carrera nos parece el más indicado.

Domingo Torterolo—

Como Luz, dicen que anda mucho; Cacique es un gran candidato, esta monta le dará muchos justos partidarios.

Diakova ha sido uno de los grandes aprontes de esta mañana; es, pues, gran candidata.

Decir que Melik les gusta en fija no es decir nada nuevo.

Grey Eyes correrá mejor que el otro día.

David Englander—

Con Santa Inés no creemos en proezas; Last Reason tiene en Melik un gran compañero.

Eureka III debe imponerse y en su stud no lo ignoran tampoco, lo ocultan.

DANDALO

El stud El Aguila tiene muchísimas esperanzas en el regular hijo de Saint Wolf. Su entraineur viene preparándolo especialmente para disputar el clásico Lavalle.

Dirigido por Amoroso hoy hizo un ejercicio de 600 metros conduciéndose bien a pesar de no haberlo exigido.

GONTRAN

El hijo de Old Man que en la anterior temporada tuvo chispazos de crack, está casi listo para hacer su rentrée con todo éxito.

Esta mañana el jockey Rivero, que es el preferido del entraineur Repúblico Pérez, lo montó para darle corrida en 1700 metros, acompañándolo en los primeros tramos, una yegua compañera de stud, y en los últimos 800 metros una potranca de dos años que parece bastante adelantada.

Le tomamos 1'47", todavía regular porque no está lo suficientemente liviano como para deslumbrar a los relojeadores.

Somos los primeros en creer que la campaña de Gontran ha de ser este año excelente.

DEL ENTRAINEUR BETANCOUR

En breves líneas hemos de noticiar cuantos ejercicios realizaron los pupilos del ditado profesional.

Arcuri en Charm y Porto Fleep dirigido por Denna, cubrieron la partida en forma aceptable. Ambos debuts están próximos.

A Pendón, medio hermano de Rancé, lo pasó Saavedra muy suave en la partida.

Doña Alda hizo 700 metros también suave, con la monta del peón.

En la partida fueron trabajados Campanazo y Francisco José con las montas de Arcuri y Pedro Costa respectivamente.

Bosch que dirigía Benvenutti y en Espadañal Denna cubrieron los 700 metros de práctica en 40" 2|5.

Todos estos ejercicios se han reducido a simples partidas sin mayor importancia.

DEL STUD CASEROS

Cumplirá mañana Rosse su compromiso, para el cual tiene hoy una partida de 700 metros con la monta de Arcuri y desde ya la señalamos como discreta candidata.

Ojo Bravo nuevamente será de la partida entre los perdedores, a quienes lo une gran estima, pues no se decide a abandonarlos. También tiene 700 metros suave y será una vez más nuestro candidato.

Caseros, el crédito de la casa, con la monta de Arcuri, y San Julio con el peón, pasaron apareados 600 metros al freno.

Ascasubi con el peón hizo también una partida suave. Está completamente sano, y casi listo para reaparecer.

DEL STUD LOS ROSALES

Necesita esta ecurie un poco de suerte, pues elementos de valor le sobran, y en las personas que dirigen su preparación hay competencia y laboriosdad, que es lo imprescindible.

La Nata, una hija de Cyllene y Deception, montada por Ardouin se ejercitó en la partida; está muy linda, pero se lleva con toda contemplación porque creen en su seguro porvenir.

A Carrera la pasó el peón en la partida; Corchito hizo igual ejercicio pero poniendo de manifiesto la diferencia que existe entre las bondades de ambos.

Mientras se le sometió a una partida con la monta del jockey Ardouin, se mancó el caballo Prestigio.

DEL STUD ALVEAR

Los productos de esta importante ecurie en quienes se tienen depositadas legítimas esperanzas, marchan, según nos lo dijo el entraineur Vizcay con toda fortuna.

Ha sido curado con todo éxito Divo, de los sobrehuesos.

A Delight y S. V. P. se les ha dado un breve descanso, para reanudar los ejercicios con toda severidad.

Maciste se trota; Dove sigue mejor del ligero contratiempo que le impidió hacer su debut cuando lo tuvo anunciado. También nos comunica que Calambour se halla en un estado muy satisfactorio, lo cual ya permite hacer optimistas adelantos a los que nos preocupábamos por su estado.

En la cancha lo más interesante ha sido la corrida de la yegua Digital en 2000 metros con la monta de Arcuri, apareándosele en los últimos 700 Chum, el hijo de Cyllene, que montaba Bastías. El tiempo total de la corrida ha sido 2'4".

Evoé y Smart, ambos montados por Arcuri, pasaron 700 metros suave.

Remember ha sido montado por Bastías para recorrer 700 metros, regularmente.

APRONTES GENERALES

Dondiego. — Alejo Sánchez le dió corrida en 1600 metros. Los cronómetros de todos los relojeadores están de acuerdo en el tiempo: 1'42".

Ney II. — Creen en su porvenir. Navarro lo pasó en mil metros. Que sigan creyendo.

Montefiori — Insisten... Lanati lo trabajó en 1000 metros. No adelanta ni por todos los lamentos y ruegos de su buen entraineur.

Milá Curá. — Partida de 800 metros con la monta de Lanatti. Esperan progresos con el nuevo sistema de preparación.

Aurodina. — En partida de 800 metros la trabajó Saavedra. Anda de acuerdo con los medios que todos le conocemos.

Solicitud. — Englander la pasó en 800 metros. Buen apronte.

Maraschino. — Fué ejercitado en 800 metros con bastante aceptable resultado. El hijo de Calepino pasa por un buen momento.

Dijón. — Apareado a Juvenal, hicieron un trabajo en mil metros suave. Le tomamos 1'. El hijo de Polar Star está muy lindo.

Climbell. — Seprepara para reaparecer y para dar a su simpático entraineur varios dolores de cabeza. Tiene 700 metros en 41".

Bicarbonato. — El desventurado hijo de Delarey también insistirá pero tiene la maldición de no sabemos quién, sobre su pobre humanidad. Carmelo Fernánlez lo pasó en 700 metros.

Salvación. — Cubrió la partida reglamentaria con la monta del peón. Nada más.

Pegaso. — El peón lo ejercitó en 700 metros. Anda muy bien el hijo de Diendonée.

Salvadora. — Con Baistroqui en 800 metros. Está bien.

Egnazia. — La ejercitó J. V. Fernández en 1600 metros; fué una corrida que no desagradó a su entraineur, pero nosotros le tomamos 1'45". Y no nos hemos maravillado, francamente.

Petite Chose. — A la par de Lamento, montado por los dos hermanos Liceri, pasaron 600 metros. Muy veloces.

Gallipavo. — En la partida. ¡Quién sabe si nos vuelve a sorprender!... Anda bien.

HIPODROMO DE ROSARIO

LA REUNION DE MAÑANA

Comentarios y pronósticos

Con el premio clásico Bartolomé Mitre, destinado para todo caballo (handicap), limitado entre 62 y 45 kilos, que sirve de base, se realizará mañana por la tarde en el hipódromo Independencia la reunión dominical de costumbre.

El programa que la misma ofrece no puede ser más atrayente y difícil para el aficionado que deberá estudiarlo con detención para elegir sus favoritos.

La prueba inicial destinada para todo caballo perdedor que no haya conseguido adjudicarse un triunfo, está a merced de Primer Actor.

—

La segunda carrera en un distancia escabrosa para la calidad de los competidores por el tiro, y a pesar de ello daremos nuestras preferencias por Green Mint.

—

La prueba para productos, está dividida en opiniones. Hondura se desempeñó con acierto en su última presentación, Molinero ocupó un cuarto puesto en el mismo día, Carbonario luchó con entusiasmo, Tótora II entró tercera, Brigada y Urgente largaron últimas y Mira Mar II inspiraba gran confianza a su ecurie. La yunta de Brigada y Urgente nos seduce y daremos a ello nuestra preferencia.

—

La cuarta carrera, otro handicap en 1.100 metros, es favorable a animales veloces. Flashlight por el peso y la distancia es la gran candidata. La Tubau debe reservarse para el clásico, Diorita es seria enemiga después del descanso y los pesos livianos son todos ellos serios candidatos.

Nuestro voto será Flashlight.

—

El premio clásico Bartolomé Mitre, viene en seguida en turno. Aún cuando el número de competidores es elevado, sólo pocos concurrirán a cumplir su compromiso. De todos ellos, porque largo sería enumerar las cualidades y probabilidades de cada uno, el que nos seduce es Diablo II, a quien damos nuestro voto.

—

La sexta carrera en 1.200 metros reune un buen lote de competidores. El tiro corto favorece por igual a los competidores. De todos ellos el que nos seduce es Amargoso, a quien daremos nuestro voto.

—

Una carrera en tiro corto es la séptima prueba de la tarde, Flashligt, si se decide por ésta, Mística, Afufa, Green Mint, Naranjita y Morgana son los candidatos para adjudicarse la victoria entre los que eligiremos a Afufa.

—

La prueba del desquite, en 2.200 metros, reune un buen lote. Topacio II acaba de adjudicarse una buena victoria. Pretty Boy fué vencida por Torterolo en buen tiempo, Sandstorn por dos veces consecutivas es derrotado sobre la meta. En resumen es nuestro candidato Pretty Boy.

—

Nuestros pronósticos:

1.a carrera—PRIMER ACTOR.
2.a „ —GREN MINT.
3.a „ —BRIGADA y Cía.
4.a „ —FLASHLIGHT.
5.a „ —DIABLO II.
6.a „ —AMARGOSO.
7.a „ —AFUFA.
8.a „ —PRETTY BOY.

MINISTERIO DE HACIENDA

CANCELACION DE LETRAS

Se ha autorizado a la Aduana de la capital para cancelar las letras Nros. 128-191 y 223, otorgadas en caución de los derechos correspondientes a materiales introducidos por la Compañía de Tranways Eléctricos de La Plata, de acuerdo con el artículo 18 de la ley 4933.

AUTORIZACION DE TRANSPORTES

Se ha autorizado a la S. A. The Anglo-Méxican Petroleum Produets Co. Ltd., para transportar en agua en lanchas cisternas, desde el Dock Sud hasta Río Santiago, donde tiene instalados sus depósitos el frigorífico Armour de La Plata, 2.000 toneladas de petróleo.

RESOLUCION PARA EMBARQUE DE LANAS

Este Ministerio ha dispuesto que las Aduanas y repectorías exijan en los documentos de embarque de lanas la especificación de si se trata de lanas lavadas o sucias, pasando quincenalmente a la Dirección General de Economía Rural y Estadística dependiente del Ministerio de Agricultura, una planilla detallada de dichos embarques.

PERMISO DE EMBARQUE

A solicitud del capitán, le ha sido concedido al vapor «Patagonia» permiso para desembarcar 400 cueros vacunos.

PEDIDO DENEGADO

No se hizo lugar al pedido de exoneración de multa de 5 o|o en que han incurrido los despachos núms. 114, 304 y 123.990, formulado por el Departamento Nacional de Higiene.

CENTROS RECREATIVOS

LAS FIESTAS DE HOY Y MAÑANA

Otras noticias

Esta noche: Sociedad Nazionale Italiana.— Conmemorando su 55.o aniversario, esta conocida sociedad italiana efectuará hoy, a las 8 y 30 p. m., un concierto y baile de gala en su local social Alsina 1465.

El excelente programa confeccionado y los interesantes números que toman parte en él, atraerá seguramente una numerosa concurrencia.

Orfeón Coruñés. — Auspiciada por las sociedades Hijos de Sanjoujo. Hijos de Lubre, Hijos del Ayuntamiento del Meaño, Asociación de Chantada y su partido, este centro realizará hoy, a las 8 y 30 p. m., una gran función y baile en el Orfeón Español. Piedras 534.

Constituyen el programa, el diálogo titulado "A gaita vencedora", interpretado por el gaitero Jesús Seijo y el tenor del Orfeón Gallego, Arturo Fernández; el monólogo "Os catro tuneles", a cargo del actor gallego Nicolás Llanderas; el diálogo cómico "Los pacifistas"; jota y muñeira por el terceto Dopazo, y "Meus amores", balada gallega de Baldomir, por el tenor Eduardo L. Páez.

Mañana a la tarde: **Club Leandro N. Alem.** — En confraternidad con el centro social Tome y Traiga, este club realizará mañana, a las 8 y 30 p. m., en el salón de la Sociedad Española de Belgrano, General Paz 1760, una gran matinée familiar que promete estar muy concurrido.

Defensores de Galicia. — A las 3 p. m., en el salón del Orfeón Español Piedras 534, baile familiar a toda orquesta.

Círculo Libertad. — En el salón de la sociedad italiana Patria e Lavoro.

C. Z. — Gran matinée en el Centro de Almaceneros, Sáenz Peña 242.

Los Inmortales. — Efectuará una interesante matinée en la Unione e Benevolenza.

Don Quijote de la Mancha. — En el lujoso local del Círculo de Aragón.

Orfeón Gallego. — Hoy, a las 9 p. m., los miembros de esta sociedad coral y musical celebrarán una asamblea general extraordinaria en su local social, Victoria 650, con objeto de renovar su comisión directiva.

Centro Asturiano. — La inscripción para las clases gratuitas se cerrará en este centro el 31 del corriente.

Antes de día citado, los interesados pueden solicitar sus matrículas correspondientes en la secretaría del centro, Mejico 671.

Las clases que dictan gratuitamente son las siguientes:

Francés, solfeo, dibujo y escultura, corte y confección y matemáticas y teneduría de libros.

Los Rebeldes. — Para el 1.o de abril este centro anuncia una función en el Giuseppe Garibaldi.

Las obras a representarse son: "La mala vida" y "La cautiva". La comisión de fiestas estará presidida por el señor Antonio di Lorenzo.

Primer Círcolo Mandolinístico Italiano. — Mañana realizará una gran fiesta campestre en Villa Devoto en cuyo programa figuran interesantes atracciones.

Habrá entretenimientos de diversa índole, como carreras para Stas. y caballeros, almuerzo, baile campestre y números de variedades.

WHISKY
BUCHANAN

DEPORTES

FOOTBALL

Asociación Argentina de Football

PARTIDOS OFICIALES PARA MAÑANA

Teams — Fields — Horas

1.a DIVISION

Platense v. Porteño. — En Núñez, field del primero, Manuela Pedraza y Blandengues, a las 3 p. m. Tren de Estación Retiro a las 2 p. m.

Platense: Abraham Pérez; Arturo Ansaldo y Emilio Berti; Alberto Felisari, José Zacheo y Domingo Santangelo; Miguel Balmaceda, Manuel Fraga, Timoteo Sinigaglia. Adán Porra y Lázaro Amores.

Porteño: J. J. Rithner; R. González Escarra y N. Schweizer; J. Ayala, E. Uslenghi, E. Jaeschke y E. Galup Lanús; C. Izaguirre, E. Fernández, M. Garat y P. Polimeni.

F. C. Oeste v. River Plate. — En Caballito, field del primero, a las 3 p. m.

F. C. Oeste: D. Estrach; A. Elordi y A. Aguilar; R. Caprile, S. Barbora y R. Di Lorenzo, A. Martínez, J. B. Pini, A. Monochesi, V. S. Angeletti y N. N.

River Plate: C. Isola; A. A. Chiappe y P. Calneggia; A. Peruzzi, C. García y H. Simmons. R. Fraga Patrao, A. Ameal, N. Rofrano, N. Other y F. Taggino.

Gimnasia y Esgrima v. Boca Juniors. — En Palermo, field del primero, a las 3 y 15 p. m.

Gimnasia y Esgrima: J. Sagastume; A. Apráiz y A. Reparaz; J. Bertani. A. H. Molino y J. Pedacci; C. F. Iraola. F. C. Aguilar Pinedo, M. Hiller, A. E. Bourdieu y L. Darritchon.

Boca Juniors: D. Zacevich; J. Garibaldi y H. Lamelas: A. De Stefano, M. Pieralini y A. Elli: P. Calomino, E. Bertolini, E. Colla, C. Scarene y M. Lodeiro. Suplente, C. Capellini.

Columbian v. Banfield. — En Banfield, field del segundo a la llegada del tren que sale de la estación Constitución a las 2 p. m.

Columbian: A. Rotondo; A. Lanata y A. Bruno; J. J. Pozzo. S. Pardo y A. López; M. Ginebra, J. Giannetto, G. Dannaher, J. R. Pozzo y A. Zacchi.

Banfield: W. Peterson; S. Pérez y J. G. Rohm; P. Lamique, L. Nai Fovino y T. Legarreta; R. López. P. Brown, 9. Dolhagaray, S. Burton y W. Roscoe.

Independiente v. Estudiantil Porteño. — En Avellaneda, field del primero a la 1 p. m.

Independiente: Miguez; Ferro y Sande; Cánepa, Sande (capitán) y Ventureira: Garré, Zavaleta, N. N., Arroyuelo y Galeano.

Estudiantil Porteño: L. Carlés; J. Garasa y J. E. Benítez; E. Matozzi, G. Romero y F. Basurto; J. M. Rogers. F. Pisa, C. Comaschi y A. Costas.

Huracán v. Estudiantes.—En Palermo, field del segundo a las 2.30 p. m.

Huracán: F. Pazos; A. Alberti y A. Palacios; N. Carabelli. M. Basadone y P. Martínez; L. Caldera, M. Salvarredi, J. Laguna. J. Santos y E. Acevedo.

Estudiantes: M. Croce; A. Spinelli y O. Ivanissevich; M. Madero, A. Mallen y J. Pawlosky. L. Bownas. J. A. de la Barrera, C. L. Antequeda y A. Ochandio.

San Isidro v. Argentino de Quilmes. — En el field del primero en San Isidro, a las 3 p. m. Tren de estación Retiro a las 2 p. m.

San Isidro: C. T. Wilson; J. Rossi y C. Pérez; A. Olivari, S. Sayanes y G. Badaracco; I. Alzúa, M. Marini. C. Jancn. J. Malbrán y C. Bincas.

San Lorenzo de Almagro v. Gimnasia y Esgrima de La Plata. — En Villa Urquiza, field del club Atlético Kimberley, a las 3.15 p. m.

San Lorenzo de Almagro: J. Coll; F. Saccardo y T. Coll; J. Monti, F. Monti y J. Coll: M. Perazzo. E. Fernández. E. Moggio, J. Urio y L. Gianella.

DIVISION INTERMEDIA (Reserva)

Columbia v. Banfield. — En el field de éste en Banfield. Tren que parte de Constitución a las 12.5.

Columbian: A. Quinata; J. Ottin e I. Cruz; A. Murga, J. Giacussa y A. Aragone; M. Maroni, E. Sein, J. Monconill, A. de Caro y A. Lupía.

Banfield: D. Parodi; H. Calzetti y J. Risso; A. Frumento, S. Villar y A. Cazaubón; A. Mauder, J. Aragú. C. Laineri, R. De Seta y L. Dañich.

Gimnasia y Esgrima v. Boca Juniors. — En Palermo, a las 1.15 p. m.

Gimnasia y Esgrima: G. Palacios; M. Duggan y A. D. Rumbo; C. Francoli. W. S. Jones e I. Valdez; J. Luperne, H. del Río, N. N. E. A. Rothschild y C. V. Bertolini. Suplentes. J. Moresco y E. Pareja Larrey.

Boca Juniors: A. Cuomo; L. Navone y N. Martínez; J. Mainardi, V. Fiorentini y Frattini; J. Spinelli, J. Somovigo, L. Roggero. N. Dubosse y N. N.

Platense v. Porteño. — En Núñez. a la 1 p. m.

Platense: F. Celi; H. Magliano y A. Medina; A. Dimari. J. Mazzini y A. Reale; O. Piaggio, R. Jiménez. L. Felsar, J. Colombo y A. García.

F. C. Oeste v. River Plate. — Se jugará en Caballito a la 1 p. m.

F. C. Oeste: J. Guercio; P. Giusani y A. Chiappe; B. Trimán, J. Poggi y A. Fernández; A. Fernández, D. Cailcagno, N. N., A. Consiglieri y V. Pucciarello.

San Lorenzo v. Gimnasia y Esgrima (La Plata). — En la cancha del club Kimberley, en Villa Urquiza, a la 1.15 p. m.

San Lorenzo: Cora. Bernart y Gaddi; Ursol, Rosatto y Romeo; Lanzoni, Romero, Faraldo Ravaschini y Espósito.

Huracán v. Estudiantes. — En Palermo, a las 12 y 30 p. m.

Huracán: F. Blanco; J. Vásquez y R. Diger; V. Chiarante; P. Curti y J. Bellatti; B. Crespo, J. Bassadone, L. Cevasco F. Brana y A. Crespo

RACING V. ROSARIO CENTRAL

Campeonato argentino

En el field de Independiente en Avellaneda se jugará mañana a la tarde este importante match de primera división. Se disputará la copa "Campeonato Argentino", instituída por el ministerio de instrucción pública.

Dada la actuación de ambos cuadros en sus respectivas ligas, demás está decir que será un encuentro interesantísimo y que llevará enorme cantidad de público.

Deportes varios

AUTOMOVILISMO

AUTOMOVIL CLUB ARGENTINO

Fiesta del Motor. — Se activan los preparativos para esta fiesta que se llevará a cabo el 16 de abril próximo en el hipódromo de San Martín. El programa publicado, que no era más que un proyecto, ha sufrido algunas modificaciones: se ha suprimido el concurso de camiones, debido a que por su peso dejarían en mal estado la pista, agregándose, en el programa de la mañana, un campeonato de taxímetros, hasta 2 1|2 litros de cilindrada, sobre 11.000 metros, exigiéndose únicamente que esté en servicio activo. Se otorgaron como premios al 1.o un objeto de valor del cincuenta por ciento de las anotaciones, veinte por ciento de las anotaciones al segundo y diez por ciento al tercero. Los coches deben ser exclusivamente doble phaeton.

Se ha destinado para la carrera motociclista de fuerza libre la copa donada por el Moto Sport Club. Para optar a la copa, será necesario que el corredor se inscriba por intermedio de un club motociclista.

Se ha convenido ya en el servicio de restaurant, que será comprendido dentro del precio de la tarjeta que emitirá el club y dará derecho a la entrada al hipódromo para todo el día, al almuerzo, a la inscripción gratuita en las carreras libres y a una medalla de recuerdo que se está gestionando.

Otros detalles del programa se darán a conocer en breve.

Premio anual de turismo. — El domingo llevóse a cabo la excursión correspondiente al corriente mes, a la Magdalena. Concurrieron muchos socios, clasificándose como conductores para el premio de turismo los señores: Santiago Vicini, Diego Basset, Enrique Grech, Roberto Dupuy de Lome y Gilberto Aguirre, con 60 puntos.

Después de esa clasificación, los concurrentes en el premio anual de turismo son:

Roberto Dupuy de Lome y Moreno, 150 puntos y 660 kilómetros; Diego Basset 150 íd y 660 íd; Santiago Vivini, 120 íd y 530 íd; Julio R. Poblet. 90 íd y 400 íd; Enriqeu Grech, 60 íd. y 260 íd.; Gilberto A. Aguirre, 60 íd. y 260 íd; Jorge Maurel, 60 íd y 250 íd; Abel L. Poblet, 60 íd y 250 íd.

Gran premio de 1916. — Habiéndose publicado en algunos periódicos ciertos datos erróneos sobre la clasificación general del Gran Premio de 1916, la comisión directiva del Automóvil Club Argentino se hace un deber en publicar nuevamente la clasificación general del Gran Premio, tal como ha sido aceptada por ella y en base a las horas de ruta y las planillas de control:

1.o Manuel Díaz, coche Mors, en 15 horas y 5 minutos; 2.o Williams P. Rhoads, Studebaker, en 16 h. 33 m.; 3.o Eugenio Cassoulet, Overland, en 18 h. 25 m.; 4.o Pablo Frerc, Mors; 5.o Diego Basset, Mors.

MOTOCICLISMO

CLUB MOTOCICLISTA NACIONAL

La C. D. del Club Motociclista Nacional se ocupa de la organización de la carrera de 400 kilómetros que tendrá lugar el domingo 9 de abril próximo sobre el circuito Buenos Aires con la concurrencia de los representantes de todas las instituciones de la capital federal, La Plata, Córdoba, Rosario y Paraná, especialmente invitadas a tal efecto.

Mañana por la mañana visitarán el trayecto numerosos motociclistas a fin de cerciorarse de las condiciones de la carretera y poner a prueba sus máquinas. Acompañarán a éstos varios miembros de la dirección de la sociedad organizadora de la carrera que procederán a disponer los sitios en que han de instalar sus puestos de aprovisionamiento las casas comerciales del ramo y ultimar los detalles de organización inherentes a la codiciada prueba.

A la nómina de premios publicada hay que agregar la recompensa especial de la casa O. Gori y Cía., consistente en 10 argentinos que serán adjudicados al corredor de las motocicletas de ese establecimiento que logre clasificarse campeón de carretera por 1916.

La copa Challenge "Trofeo del Turismo", instituída en 1915 por el Club Motociclista Nacional, se haya en exhibición en las vidrieras de la casa Dartiguelongue y Cía., Esmeralda 142. Como se sabe, este premio pasa a ser de posesión definitiva de aquél corredor que lo gane dos años consecutivos o tres alternados, siendo su actual detentor el señor Arnoldo Bernasconi.

De acuerdo con lo anunciado días atrás, publicamos hoy la primera serie de inscripto para la magna competición del 9 de abril:

1.o Arnoldo Bernasconi, motocicleta de 7 H, P.. 2 cilindros, a cadena; 2.o Carlos Santiago, motocicleta de 7 íd., 2 cilindros, trasmisión a cadena; 3.o Angel Traverso, motocicleta de 7 íd., 2 íd, íd. a cadena; 4.o Tomás B. Miller. íd. de 7 íd., 2 íd., íd. a cadena; 5.o Alberto Traverso, íd. de 7 íd. 2 íd.. íd. a cadena; 6.o Ernesto Uriburu, íd. de 7 íd., íd. a cadena; 7.o Enrique Villa, íd. de 7 íd., 2 íd. a cadena; 8.o Clifford B. Hillman, íd. de 7 íd., 2 íd., íd. a cadena; 9.o Augusto Bernasconi, íd. de 7 íd.. 2 íd., íd. a cadena; 10.o José Schiavone, íd. de 7 íd., 2 íd., íd. a cadena; 11.o Horacio Marini, íd. de 7 íd., 2 íd. íd. a cadena; 12.o Juan Hourdebaigt, íd. de 7 íd.. 2 íd., íd. a cadena; 13.o Andrés Backer, íd. de 7 íd., 2 íd., íd. a cadena; 14.o Antonio Selmo, íd. de 7 íd.. 4 íd., íd. a cadena; 15.o Agustín Bonavera, íd. de 7 íd., 2 íd., íd. a cadena.

Las inscripciones se continuarán recibiendo en la secretaría del C. M. N. hasta el día 7 del mes próximo a las 6 de la tarde. todos los días de 3 a 7 p. m. y los martes de 9 a 11 de la noche, de acuerdo con las condiciones siguientes: Socios del Club $ 5 moneda nacional, socios de otros clubs $ 10 m|n. y corredores independientes $ 15 m|n.

CICLISMO

CLUB CICLISTA ARGENTINO

En el camino al Tigre será disputada la clásica carrera internacional a la americana organizada por el Club Ciclista Argentino.

La señal de partida será dada a las 7 a. m. en Núñez.

Ha podido apreciarse en los corredores uruguayos llegados el jueves para participar de esa prueba, un buen entrenamiento del deporte ciclista, por lo que se presume reñida e interesante la prueba de mañana.

Los corredores deberán presentarse a la raya debidamente uniformados.

AVIACION

VILLA LUGANO

Efectuó esta mañana el piloto Pablo Castaibert un vuelo que abarcó los pueblos cercanos al aeródromo. Con el fin de efectuar una serie de exhibiciones públicas en Salazar, se trasladará hoy hacia ese punto este renombrado piloto. Mientras dure la ausencia de Castaibert. la escuela quedará bajo las órdenes del audaz y célebre aviador chileno Luis O. Page, para quien se construye en dicho aeródromo un monoplano tipo "looping the loop", que irá accionado por un motor Le Rhône 60 H. P.

SAN FERNANDO

En la tarde de hoy rendirá exámen para optar el brevet de piloto-aviador madame Henriette Jarfelt y el alumno Holland. Actuarán de comisarios, el señor Manuel Ramos Vivot y Florencio Parravicini.

YACHTING

YATCH CLUB RIO DE LA PLATA

En el triángulo señalado frente a San Isidro, se disputarán mañana tres series reservadas para otras tantas clases de yates a vela y organizadas por el Yatch Club Río de la Plata.

He aquí el programa con sus respectivos inscriptos:

Primera serie. Premio "Seamanship", para yates de la clase "Río de la Plata One Design" Trayecto 12 millas. Premios: al primero, cronógrafo de plata; al segundo, medalla de plata. Salida, 1 p. m. Inscriptos: "Aurora", timoneado por Alberto N. Juncosa. "Brisa", timoneado por Cristián Bove; "Delta", timoneado por Alejandro J. Milhas; "Euro", timoneado por Ricardo Pillado Matheu.

Condiciones. — Diez minutos antes de la hora de partida los yates se encontrarán fondeados detrás de la raya, con la capa de la mayor puesta, ésta última sin rizar y sin las batten puestos y la trinquilla y el ala en su bolsa correspondiente. La tripulación se compondrá de un capitán y dos tripulantes, siendo dos, por lo menos, miembros del club. El oficial del día podrá verificar si han sido llenadas todas estas condiciones. El yate que no las cumpliese será inhabilitado. La señal de partida será única y tendrá lugar al arriarse la letra P del Código Internacional, la que habrá estado hizada durante diez minutos, conjuntamente con la señal que indique el modo de virar las boyas.

Segunda serie. Por handicap, para todo yate de más de 17 pies de eslora en cubierta, inscripto en club que tenga adoptado el reglamento internacional de regatas. Trayecto 12 millas. Salida 1.15 p. m. Inscriptos: "Sarandí", timoneado por Marcelo. Rovira; recargo. 17 minutos; "Topaz", timoneado por Federico Fritzch, con 12 minutos de recargo: "Jasper", timoneado por Guillermo G. Bertuchi, con recargo de 12 minutos; "Slide", timoneado por Wálter Molina; recargo, 12 minutos.

Tercera serie: "Clase Numeral", reservada para yates de esta clase con. dos tripulantes; trayecto, 6 millas. Salida 1.20 p. m. Inscriptos: "Yate N.o 1", timoneado por Luis O. Landívar; "Yate N.o 3", timoneado por Arturo A. Molloy; "Yate N.o 4", timoneado por Teodoro Conde; "Yate N.o 6", timoneado por Mario Rollino; "Yate N.o 8", timoneado por Juan A. Juncosa.

CLUB NAUTICO BUCHARDO

La copa Magazine, será disputada mañana en el triángulo oficial del Club, quedando en posesión definitiva de ella el capitán que la gane dos veces consecutivas o tres alternadas.

La prueba dará comienzo a la 1 p. m., fiscalizada por el oficial de día señor Cazenave, habiéndose inscripto los siguientes competidores con las embarcaciones que se detallan:

Chiquilín, timoneado por E. Sainturia; Scasso, por Jorge Fillau; Buchardo, por René Fillau; Tío Chale, por P. Batistella; Penguin, por B. Davoli; Alumine, por A. N. Candioti; X. X., por L. Oprandi.

LAWN-TENNIS

BUENOS AIRES LAWN TENNIS CLUB

Torneo de mayo de 1916

El Buenos Aires Lawn Tennis Club organiza un gran torneo de lawn tennis, que se realizará durante el mes de mayo próximo, en Palermo, en las canchas de la estación Golf. El programa que regirá en el torneo es el siguiente:

1.°—Campeonato del Río de la Plata "Singles", para caballeros.

Copa donada por los socios del Buenos Aires Lawn Tennis Club, en la que se grabará el nombre del ganador en ésta, correspondiéndole el título de "Champion of te River Plate" por el año.

2.°—Campeonato del Río de la Plata "Singles" para señoras.

Copa donada por el señor Miguel A. Martínez de Hoz, en la que se grabará el nombre de la ganadora, correspondiéndole el título de "Lady Champion of the River Plate por el año.

3.°—Campeonato del Río de la Plata: Veteranos. "Gentlemens Singles".

Copa donada por los señores T. S. Boadle y B. W. Gardom, en la que se grabará el nombre del ganador, correspondiéndole el título de "Veteran Champion of the River Plate" por el año.

4.°—Campeonato del Río de la Plata. "Gentlemens Doubles".

Copa donada por el Jockey Club de Buenos Aires, en la que se grabarán los nombres de los ganadores, correspondiéndoles el título de "Doubles Champions of the River Plate" por el año.

5.°—Campeonato del Río de la Plata. "Ladies Doubles".

Copa donada por el señor José N. Drysdale, en la que se grabarán los nombres de las ganadoras, correspondiéndoles el título de "Ladies Doubles Champions of the River Plate" por el año.

6.°—Campeonato del Río de la Plata. "Mixed Doubles".

Copa donada por el Jockey Club de Buenos Aires, en la que se grabarán los nombres de las ganadoras, correspondiéndoles el título de "Mixed Doubles Champions" of the River Plate" por el año.

7.°—Gentlemens Singles, handicap "A" y "B".

8.°—Ladies Singles, handicap.

9.°—Gentlemens Doubles. handicap "A" y "B".

10.—Ladies Doubles, handicap.

11.—Mixed Doubles, handicap "A" y "B".

12.—Juniors Mixed [illegible]

Reservado para jóvenes que no han cumplido 16 años de edad el 9 de abril de 1916.

Las inscripciones pueden ser remitidas al señor R. W. Cassels. calle Maipú 271, y se cerrarán el domingo 9 de abril.

Finales del primer campeonato inter-clubs

Mañana se realizarán en las canchas que posee el Buenos Aires L. T. C. las finales de los campeonatos de lawn tennis que por vez primera se disputan bajo la dirección de la Liga Argentina de Lawn Tennis.

Se medirán para la final del campeonato de primera división, el Club Atlético Rosario y la primera batería del Buenos Aires L. T. C. Para la final de la segunda división se medirán: la tercera batería de éste y la del Club Atlético General Urquiza.

Dada la calidad de los jugadores que intervienen, serán los matchs interesantísimos.

COLOMBOFILA

SOCIEDAD LA ARGENTINA

Por el concurso de pichones nacidos después del 1.o de septiembre, se cerrerá mañana domingo, desde Lima a esta capital, con un recorrido de 109 kilómetros.

Serán encanastados esta noche los pichones que tomen parte en el concurso.

SOCIEDAD SAN MARTIN

Esta noche, de 7 a 9, se encanastarán las palomas para la prueba que se realizará mañana, desde Campana a San Martín, con un recorrido de 63 kilómetros.

SOCIEDAD NICOLAS AVELLANEDA

Para la vareada desde Máximo Paz a esta capital, que se realizará mañana, con un recorrido de 40 kilómetros, esta noche, de 6 a 7.30 tendrá lugar el encanastamiento de las palomas que en dicha prueba tomarán parte.

SOCIEDAD LA PALOMA MENSAJERA

Mañana 26 se llevará a cabo el concurso para pichones y segunda serie del año, desde Rawson a esta capital, con un recorrido de 134 kilómetros.

Las palomas que tomen parte deben ser presentadas hoy en el local Sarmiento 3889, de 6 a 7 de la tarde, a fin de verificar su contralor y encanastamiento.

VARIAS

C. A. CONTADURIA GENERAL DE LA NACION

En la última reunión celebrada por el consejo directivo de este club, se ha resuelto terminar la temporada de excursiones y concursos internos de natación que venía realizando, con una última fiesta que en uno de los cercanos pueblos de la capital federal se llevará a cabo en los primeros días del mes de abril próximo.

Clausurada con esta reunión la temporada de verano, se dará comienzo a las prácticas preliminares de football, law tennis y deportes pedestres, entre los teams constituídos por sus asociados, para, una vez seleccionados, intervenir en los campeonatos que realice la Federación Atlética de Empleados Nacionales y demás instituciones deportivas.

A ese efecto, han sido reglamentados los colores y distintivos oficiales del club, cuyos modelos se encontrarán a disposición de los interesados en la secretaría todos los días hábiles de la semana.

MONTEVIDEO

LAS REGATAS DEL 2 DE ABRIL

(De nuestro corresponsal)

MONTEVIDEO, marzo 25. — Continúan abiertas las inscripciones para las clásicas regatas a celebrarse el 2 de abril próximo. Hasta la fecha se han inscripto los siguientes clubs:

Senior Single Scull. — Club Remeros Escandinavos de Buenos Aires, Montevideo Rowing Club.

Juniors Single Scull. — Club Remeros Escandinavos de Buenos Aires, Club Nacional de Regatas, Club de Regatas Mbiguá del Paraguay.

Novicios jour. — Club Nacional de Regatas.

Juniors jour. — Club Novicios Gig (Paraguay), Club Nacional de Regatas (dos tripulaciones).

Senior jour. — Buenos Aires Rowing Club, Montevideo Rowing Club (2 tripulaciones), Club Nacional de Regatas.

Juniors Eight. — Club Nacional de Regatas.

Senior doble scull y senior eight. — (Desiertos).

Los remeros paraguayos llegarán a Montevideo el día 29 del corriente y los de Buenos Aires el 31.

Automóviles y carruajes para paseo
SERVICIOS FUNEBRES
IRIBARNE & Cía.
Casa central: TACUARI 344
TELEFONOS: U. Telef. 446 y 1513. Libertad—Coop. 652, Central
NO CONFUNDIR

AVISOS FUNEBRES

MISAS Y FUNERALES

† JUAN MIGUEL INDART (h). — (q. e. p. d.) — Falleció el 22 de marzo de 1916, confortado [illegible] Mariana Arrapane de Indart; sus hermanos Estela, Alfredo, Abel, Juan Francisco, Carmen, Gabriel [illegible] invitan a sus relaciones a [illegible] por el eterno descanso de su alma, se celebrará en la iglesia de San Miguel Arcángel el día 27 del corriente, a las 10 a. m. — El duelo se despedirá por tarjeta. — Única invitación. [illegible] Marzo.

† ROSA MARIA ROSCA. — (q. e. p. d.) — Falleció el 26 de marzo de 1915, confortada con los auxilios de la santa religión. — Sus padres Jerónimo Rosca y Sara de la Torre de Rosca, sus hermanos, Jerónimo, María Angélica, Sara, Herminia [illegible] Delia, Elina [illegible], sus tíos, primos y demás deudos invitan a sus relaciones a rogar por el eterno descanso de su alma en las misas que se dirán en la iglesia de Nuestra Señora de la Merced el lunes 27 de marzo de 1916 a las 11 a. m. Favor que se agradecerá. El duelo se despide por tarjeta.

† ENRIQUE JOSE KOHLBECKER. — (q. e. p. d.) — Falleció el 27 de marzo de 1915. — Por el eterno descanso de su alma se dirá una misa de cabo de año en la iglesia del Espíritu Santo (plaza Güemes, Palermo) el lunes 27 del corriente a las [illegible] a. m.

† M. ENRIQUE PACHECO. — (q. e. p. d.) — Falleció el 6 de marzo de 1915. — Su esposa, Graciana Q. de Pacheco, sus hijos, M. Enrique, [illegible] Alberto, Graciela, Marcelo, Jorge y Raúl Pacheco; sus padres políticos, [illegible] Antonio Quiroga y Catalina H. de Quiroga, hermanos, hermanos políticos y demás familia, invitan a sus relaciones a las misas que se celebrarán en la iglesia de San Nicolás de Bari, el lunes 27 de 9 a 11. El duelo se despedirá por tarjeta.

† MERCEDES LLANOS DE DERQUI. — (q. e. p. d.) — Falleció en la paz del Señor el 26 de marzo de 1915. — Sus hijos, Manuel y Alfredo Derqui; hijas políticas, María Elisa Benavídez y Angélica Llanos de Derqui, nietos, hermanos, hermanas políticas y demás deudos, invitan a sus relaciones a las misas de cabo de año, que se celebrarán en la iglesia de la Merced el lunes 27 del corriente de 9 a 10 a. m. La familia asistirá a la última misa.

† ANA R. DE CARDENAS. — (q. e. p. d.) — Falleció el 28 de marzo de 1915. — Su esposo, [illegible] sus hijos, Cirilo, Enrique, León y Ana María Villa Monte, sus hijas políticas, su hermano, capitán de fragata Emilio A. [illegible], su hermana política, sus nietos y sobrinos, invitan a sus relaciones a las misas generales que por el eterno descanso de su alma se celebrarán en la iglesia de N. S. de la Merced el martes 28 del corriente a las 10 a. m. Favor que se agradecerá.

Folletín de LA EPOCA (1)

LOUIS GALLET

LA RESUCITADA

HISTORIA ORIENTAL

I.

Acostado en su barca de cortezas, abandonada a la corriente, con los remos flotando, Djami contemplaba perezosamente las estrellas.

El cielo parecía un pabellón de seda azul obscuro, sembrado de diamantes; la luz difusa de todos estos astros, hacía la noche sin luna, suavemente transparente; al borde del agua reposada y muda, se elevaba la gran torre del palacio de Abou-Said. A su alrededor, dormían las casas bajas de la ciudad; torre y casas, rosadas y alegres durante el día, destacábanse en la noche como formidable masa negra, cual monstruo acostado en las altas yerbas, de cabeza-maciza, levantada y vagamente amenazadora. Dos luces, pupilas sangrientas, horadaban aquella enorme faz. Sin duda, el glorioso Abou-Said rodeado de sus poetas, bufones y esclavos, se entregaba a una alegre velada.

Acababa Djami de pasar esta torre, cuando el ruido de las aguas, violentamente entreabiertas, a poca distancia detrás de él, le arrancó a su contemplación. Con un movimiento repentino se levantó, asió los remos, hizo virar rápidamente su barca y remó hacia un punto donde, con un ligero estremecimiento, acababan de romperse los círculos del agua, un momento agitada.

Inmóvil, con la mano en el remo y el cuello extendido, miraba, interrogando a la superficie obscura de la ribera, ya tranquila otra vez, entre sus islotes de hierbas y arena, bajo las ramas de los grandes árboles; su vista, acostumbrada a las tinieblas, distinguía los círculos de las hojas aplanadas sobre el agua muerta, las raíces secas adheridas a las riberas, los piquetes para los caballos en el abrevadero, y acá y allá manchas pálidas de anchos nelumbos esparcidos.

Pronto vió lo que buscaba. Entre las cañas arrolladas la proa de su barca chocaba con una forma indistinta medio sumergida. Se estiró, alargó la mano, palpó, notó un tejido espeso, y tiró violentamente hacia él: era un tapiz en el cual habían envuelto, apresuradamente, un cuerpo de mujer.

El batelero, acometido de un temblor nervioso, prestó oído. Tal vez había ojos que espiaban en la obscuridad. ¿Desde qué casa, desde qué terraza había sido precipitado aquel cuerpo? ¿Qué crimen acababa de cometerse? ¿Qué venganza se había satisfecho. Estas preguntas pasaron por su imaginación en un segundo; después, tomada una resolución, se arrojó al agua, levantó con gran esfuerzo a la mujer y la acostó en el fondo de la barca.

Un instante después, la embarcación, vigorosamente impulsada, entraba, como una flecha, en el macizo en que se ocultaba la cabaña de Djami.

Volviendo a tomar su carga, empujó la puerta con el pie y extendió aquel cuerpo, chorreando agua, sobre finas esteras.

Su lámpara, rápidamente encendida, le mostró una mujer de una belleza maravillosa; rasgos pálidos, sumergidos en el oro de sus cabellos, habían conservado una expresión de súplica y de terror; bajo el seno derecho, se dibujaba una estrecha línea franjeada por una ligera espuma rosada. ¿Muerta, sin duda? Y no obstante, parecía que de aquellas formas puras, emanaba todavía un rayo de vida; un soplo revoloteaba en aquellos grandes párpados cerrados, en aquella boca entreabierta como pálida flor de agabamo.

Se inclinó hacia ella, posó sus labios en la estrecha herida; y habiéndose levantado después de una lenta aspiración, vió con alegría que manaba la sangre. Un instante después, aligerada la mujer de aquella sangre que la ahogaba, dejó oir un débil gemido, se hinchó su pecho, sus carnes se estremecieron: respiraba, vivía!

Sus ojos se abrieron lentamente y se fijaron en Djami. Iba a hablar. Pero aquél, cubriéndola con una capa de lana, le hizo un gesto para imponerle silencio.

"¡No hables!... Nada tienes que temer. Estás salvada!"

Volvió a cerrar los ojos, tranquila, confiada y un dulce murmullo expiró en sus labios.

Djamí no era sólo un poeta, un contemplador de estrellas; conocía también los secretos de la Naturaleza... Con mano delicada, con minuciosas precauciones, curó la herida, envolvió a la mujer en finos lienzos, cálidos y ligeros como pluma de pájaro, y sólo al contemplarla dormida, recobrada su frescura, pudo observar cuán bella era...

Y en esta adoración de la belleza permaneció, hasta que la aurora vino a enrojecer el cielo por encima de la línea sombría de los árboles.

Transcurrieron muchos días sin que la desconocida hablara ni Djami osara interrogarla. Iba y venía, medio curada, débil todavía, con una sonrisa melancólica y mirada velada; servía al poeta, preparaba sus comidas y cuando, a la tarde, se retrasaba al borde de las aguas, siguiendo la gravitación de las estrellas nacientes, llegaba ligera, sobre la arena fina, le tocaba en el hombro con un dedo y le tomaba la mano para conducirle a la cabaña.

Hacia el décimo día, estando aislado en su contemplación, leyendo en el libro del cielo o en el de su pensamiento, llegó ella a buscarle, como de costumbre; sintió su mano sobre la suya; pero en vez de levantarse y seguir dócilmente, le dijo: "¡Espera!".

Y como le mirase admirada, la hizo sentar a su lado y habiéndola contemplado largo rato, mientras a su alrededor se extendían las sombras, empezó a hablarle, a decirle las cosas que en aquellos diez días se habían cruzado por su mente.

—Escucha. Yo no quería empezar diciéndote que te amo, y he aquí que es lo primero que te digo. El amor nos encadena los pies y las manos; nos sella los ojos y los labios; hace que no seamos nosotros mismos y lo he temido siempre como a un ladrón que llega y nos roba todos nuestros tesoros: nuestra voluntad, nuestra libertad, nuestra razón y nuestra alegría, para darnos, en cambio un pequeño gozo. Yo había jurado que me libraría de él, que no amaría mas que el arte de los versos, la ciencia de los astros, la contemplación de lo infinito y el placer de beber vino de Schiraz que vale por todas las riquezas y todas las glorias. El amor, no obstante, ha venido en el brillo de tus ojos, y he comprendido de pronto que todo es inútil: resistencia y razón y que no hay embriaguez mayor que la de estar así poseído. Los versos me fastidian; los astros están mudos, el infinito triste; el vino de Schiraz no es más que agua turbia si no pesco el amor. He decidido, pues, que debía decirte que te amo, a fin de que devuelvas la luz, el brillo, el perfume y el sabor a todo lo que antes hacía mi vida libre y feliz diciéndome que tú también me amas.

(Continuará)

MUNDO COMERCIAL

EXTERIOR

TRIGO

NUEVA YORK, marzo 25. — Trigo colorado americano, entrega en mayo (por bushel en centavos oro americano), apertura de hoy, 116 1|4. Clausura anterior, 116 5|8.

CHICAGO, marzo 25.—Trigo colorado americano, entrega en mayo (precio por bushel en centavos oro americano), apertura de hoy, 108 1|4. Clausura anterior, 108 3|4.
Trigo para julio apertura de hoy. 106 1|8. Clausura anterior, 106 3|4.

LIVERPOOL, marzo 25. — Trigo colorado americano, á flote (precio por quarter, en chelines), sin cotización. Clausura anterior, —

MAIZ

CHICAGO, marzo 25. — Maíz mixto americano, para el mes de mayo (precio por bushel en centavos oro americano), apertura de hoy, 72. Clausura anterior. 72 1|4.

LIVERPOOL, marzo 25. — Maíz del Río de la Plata, a flote (precio por quarter en chelines), sin cotización. Clausura anterior, —

LINO

HULL, marzo 25. — Lino, entrega en marzo-abril (precio por quarter de 416 libras, en chelines), 64|6. Clausura anterior, 66|9.

CALCUTA, marzo 25. — Lino entrega en marzo-abril (precio por quarter de 410 libras en chelines), 71. Clausura anterior, 72|66.

DULUTH, marzo 25. — Lino, entrega en mayo (precio por bushel en centavos oro americano, apertura de hoy. 216. Clausura anterior, 215 3|4.
Id. entrega en julio, apertura de hoy, 215 1|2. Clausura anterior, 215 1|2.

MERCADO COMERCIAL DE LONDRES

LONDRES, marzo 25.—

Tipo de descuento del Banco de Inglaterra	5 o|o
Consolidados británicos	57 1|4

Títulos argentinos

Empréstito nacional 1897, 4 o|o, ley número 3378	70 1|4
Bonos Obras de Salubridad, etc., de Buenos Aires, 1891, 5 o|o	92.—
Empréstito Argentino de Obras públicas 1886, 5 o|o	94 1|4
Empréstito Argentino de Conversión 1889, en libras, 4 ½ o|o	79 ½
Empréstito Argentino Interno de 1909, 5 por ciento	89
Province of Buenos Aires 3 o|o to 3 1|2 por ciento. Loan of 1906	42 1|2

BOLSA DE PARIS

PARIS, marzo 25.

Renta francesa 3 por ciento	63.25
Banco Francés del Río de la Plata, acciones ordinarias	nom.

BOLSA DE MONTEVIDEO

MONTEVIDEO, marzo 25. — No se anotó ninguna operación en el mercado de títulos.

Movimiento del puerto

En el puerto de Montevideo hubo hoy el siguiente movimiento de vapores:
Entraron: Estville, de Newport.
Salen: Cabo Corrientes y Ciudad de Buenos Aires.

INTERIOR

BOLSA DE COMERCIO

Unica rueda

Cédula Hipotecaria Argentina de 6 o|o, antigua emisión, al contado, 29.500 a 93.60.
Id. para fin de mes: 30.000 a 93.50.
Id. para abril 30: 10.000 a 93.40.
Cédula Hipotecaria Argentina de primera serie, al contado: 5.000 a 99.40.
Deuda Interna Consolidada de la Provincia de Buenos Aires, de 6 o|o, tercera serie, al contado: 3.200 a 79.50.
Bonos municipales de Pavimentación, semestral, para marzo 27: 37.100 a 71.50.
Empréstito de Conversión de 2 1|2 o|o de la serie A, para abril 15: 10.000 a 31.30.
The Catalinas (oro), para marzo 27: 200 a 3.
Campos y Quebrachales Puerto Sastre, al contado: 300 a 3.10.
Id. para marzo 27: 500 a 3.10.
Id. para abril 30: 400 a 3.15.
Id. para mayo 31: 300 a 3.20.
Quebrachales Fusionados, para marzo 27: 100 a 68.50; 300 a 69; 200 a 69.50; total 600.

DEMANDA Y OFERTA DE TITULOS

Los títulos y acciones solicitados en compra en la Bolsa de Comercio fueron hoy los que se mencionan a continuación:

Compañía General de Fósforos, La Argentina (fábrica de papel), Banco de la Provincia de Buenos Aires, American Quebracho, Marina Mercante Argentina, compañía de seguros La Mundial, Mercado de Abasto Proveedor, Gath y Chaves, La Propiedad, Letras de Tesorería de la Municiplidad, The River Plate Quebracho, Deuda interna de Mendoza, Banco Industrial Argentino, Banco Comercial Italiano, Tigre Club, Bilz, Constructora Nacional, Destilería Germania.

Se ofrecieron en venta:

Estancias y Colonias La Curumalán, La Tandilera, La Edificadora, Banco del Comercio, Compañía de Seguros La Estrella, Centro de Consignatarios, Compañía de Seguros La Colonia, Cédulas Nacionales de la serie J, Talleres La Unión, Buenos Aires Building Society, Muebles Thompson, Compañía Nacional de Muebles, Banco Francés, Compañía Sud Americana de Tierras y Construcciones, "El Diario Español", Compañía de Grandes Hoteles de Mar del Plata, Viñedos y Bodegas Arizu, Cervecería Río II, Banco de Pigüé.

MERCADO DE CEREALES A TERMINO DE BUENOS AIRES

Unica rueda

Sin operaciones.

Precios de ajuste

Trigo: entrega en marzo, a $ 8.10, en abril, a $ 8.10, en marzo, a $ 8.15, en junio, a $ 8.25, en julio, a $ 8.35; disponible, a $ 8.10.
Maíz: entrega en marzo, a $ 5.10, en junio, a $ 4.95, en julio, a $ 4.95.
Lino: entrega en marzo, a $ 11.20, en abril, a $ 11.20, en marzo, a $ 11.40, en junio, a $ 11.60, en julio, a $ 11.80; disponible, a $ 11.15.

Registro de contratos

En la oficina de ajustes del mercado de cereales a término se anotaron hoy estos contratos:
Lino: para mayo 100 toneladas a $ 11.38.
Trigo: para mayo 200 id. a $ 8.05, 800 id. a $ 8.10, 1.000 id. a $ 8.11, 200 id. a $ 8.12, 200 id a $ 820, 200 id. a $ 8.22; para junio 400 id. a $ 8.22. En total 3.100.

BOLSA DE CEREALES DE ROSARIO

Cotizaciones oficiales

Trigo, 80 kilos	$ 8.10
Trigo, 77 kilos	„ 7.70
Lino	„ 10.65
Maíz	„ 4.90

MERCADO DE VACUNOS (LINIERS)

En la semana que fenece, se han notado precios completamente flojos para todas las haciendas.
Por los únicos lotes que se ha notado un poco de interés son por los novillos especiales de frigorífico, vaquillonas y novillitos bien preparados, pero siempre sus precios son malos.
Las haciendas criollas, de consumo y vacas gordas han sufrido enormemente en sus cotizaciones, por ser en este momento completamente difícil su colocación.
En general cierra el mercado con precios en decadencia, los cuales seguirán hasta tanto las entradas mermen, de lo contrario veremos nuevos quebrantos en las cotizaciones.
La entrada de hoy en este mercado fué de 2554 vacas, clasificadas en la siguiente forma: novillos 1.480, vacas 712, terneros 353, y 9 bueyes. Porcinos entraron 906.
Los precios extremos de la mañana fueron los siguientes:

Bueyes para consumo	$ 105.—	a 174.—
Novillos excepcionales para frig.	"	a 249.—
Novillos mest. esp. para frig	" 213.—	a 221.—
Id. id. para frigorífico	" 193.—	a 207.—
Id. id. gordos para frigorífico	" 175.—	a 185.—
Id id. para consumo	" 60.—	a 170.—
Novillitos para consumo	" 29.—	a 110.—
Vacas para consumo	" 42.—	a 159.—
Vaquillonas para consumo	" 32.—	a 113.—
Terneros para consumo	" 10.—	a 58.—

PaPra porcinos los precios variaron entre $ 0.32 a 0.40 el kilo.

VENTAS DE HOY

Acrame y Bellini—
9 novillos carne gorda Pehuajó . . . 125.—
7 novillos carne gorda ídem . . . 120.—
5 novillos carne gorda Pehuajó . . . 131.—

Belloc qe Hita—
21 novillos m. gordos B. Blanca . . . 180.—
13 novillos carne gorda B. Blanca . . . 130.—
24 terneros regulares Las Flores . . . 36.—
12 terneros regulares Las Flores . . . 16.—
8 terneros regulares Brandzen . . . 36—
11 trneros regulares Brandsn . . . 25.—
2 novillitos flacos ídem . . . 35.—
2 teneros regulares ídem . . . 18.—

Bracht y Cía.—
18 novillos carne gorda Córdoba . . . 158.—

Cuculiu Felipe L.—
19 vacas carne gorda Sant aFe . . . 93.—
1 novillo carne gorda Santa Fe . . . 110.—
4 novillitos carne gorda Santa Fe . . . 45.—
1 ternero mamón Santa Fé . . . 15.—

Costa y Fayanás—
4 bueyes carne gorda Mercedes . . . 140.—
2 vacas gordas Mercedes . . . 125.—
4 vacas g. y carne gorda Mercedes . . . 112.—
6 vacas carne gorda Mercedes . . . 100.—

Cooperativa de Hacendados—
49 vaquillonas buena carne T. Lauquen . . . 68.—

Crespo y Rodríguez—
26 novillos carne gorda Córdoba . . . 115.—

Devóto y Cía. Tomás—
13 novillitos criollos carne gorda Villegas . . . 78.—
13 novillitos buena carne Villegas . . . 72.—
6 vaca carne gorda San Luis . . . 85.—
5 vacas buena carne San Luis . . . 75.—
45 novillos carne gorda La Pampa . . . 125.—

Frers Julián—
52 novillos buena carne San Luis . . . 96.—

Goñi e hijos Ignacio—
80 novillos carne gorda La Pampa . . . 125.—
29 novillitos gordos La Pampa . . . 110.—
27 vaquillonas carne gorda ídem . . . 85.—

Gioja y Etchart—
7 novillos g. y carne gorda S. A. de Areco. . . . 160.—
2 novillos carne gorda ídem . . . 125.—
1 vaca flaca S. A. de Areco . . . 58.—

Gibson Hermanos—
1 novillo flaco Colón . . . 80.—
1 novillo buena carne Colón . . . 96.50
2 novillos flacos Colón . . . 60.50

Luro Hermanos—
1 novillito carne gorda Santa Fe . . . 77.—
7 novillitos buena carne Santa Fe . . . 65.50
10 novillitos buena carne Santa Fe . . . 70.—
5 novillitos carne gorda Santa Fe . . . 86.—
1 toro carne gorda Santa Fe . . . 134.—
12 novillitos gordos Santa Fe . . . 108.50
1 ternero bueno Santa Fe . . . 49.—
7 terneros mamones Santa Fe . . . 10.—
12 terneros mamones Santa Fe . . . 25.50
7 terneros mamones Santa Fe . . . 30.—
9 9terneros mamones Santa Fe . . . 25.50
6 terneros regulares Santa Fe . . . 37.50
1 vaca flaca Santa Fe . . . 46.—
1 vaquillona m. gorda Santa Fe . . . 113.—
1 toro g. y carne gorda ídem . . . 140.—
14 toritos flacos Santa Fe . . . 49.—
13 vaquillonas buena carne Santa Fe . . . 62.50
9 vaquillonas buena carne Santa Fe . . . 70.—
2 vaquillonas buena carne Santa Fe . . . 69.—
6 vacas buena carne Santa eF . . . 89.—
4 vacas gordas Sant aeF . . . 114.—
1 vaquillona flaca Santa Fe . . . 50.—
2 vacas gordas y carne gorda Santa Fe . . . 102.—

Lanusse Pedro y Antonio—
12 vacas gordas y carne gorda G. Paz . . . 109.—
12 vacas carne gorda G. Paz . . . 113.—
1 novillito flaco Santa Fe . . . 36.—
1 ternero regular Santa Fe . . . 45.50
10 novillitos flacos Santa Fe . . . 45.—
8 terneros regulares Santa Fe . . . 35.—
2 bueyes carne gorda Santa Fe . . . 110.—
4 vacas carne gorda Santa Fe . . . 79.—
2 novillos flacos Santa Fe . . . 75.50
9 vacas carne gorda Santa Fe . . . 83.—
3 vacas buena carne Santa Fe . . . 79.—
2 vaquillonas flacas Santa Fe . . . 40.—
2 vacas flacas Santa Fe . . . 60.—
10 vacas flacas Santa Fe . . . 49.50
11 novillos carne gorda Santa Fe . . . 108.—
19 novillos buena carne ídem . . . 86.50
20 novillos buena carne ídem . . . 83.—
8 vacas carne gorda Córdoba . . . 86.—
3 novillos carne gorda Córdoba . . . 110.50
1 novillo carne gorda Córdoba . . . 116.50
9 novillos carne gorda Córdoba . . . 100.—
6 novillos carne gorda Córdoba . . . 159.—
2 novillos carne gorda Córdoba . . . 107.—
6 novillos carne gorda Córdoba . . . 127.50
7 toros carne gorda Córdoba . . . 132.—
10 toros g. y carne gorda Córdoba . . . 148.—
7 toros g. y carne gorda ídem . . . 151.—
11 novillos buena carne Córdoba . . . 92.—
10 toros gordos Córdoba . . . 174.—
2 vacas carne gorda Dorrego . . . 95.—
20 novillos g. y carne gorda ídem . . . 148.—
1 vaquillona flaca San Luis . . . 28.50
17 terneros regulares La Plata . . . 22.—
24 novillos buena carne La Palata . . . 88.50
9 vacas m. gordas La Plata . . . 130.—

Lalor Juan—
17 novillos m. especiales Alvear . . . 221.—
30 novillos especiales Chascomús . . . 207.—
67 novillos especiales 9 de Julio . . . 192.—
1 novillo m. especial 9 de Julio . . . 213.—
36 novillos epseciales C. Casares . . . 192.—
107 novillos gordos Córdoba . . . 179.—
48 novillos gordos Córdoba . . . 175.—
24 novillos g. y c. gorda E. Ríos . . . 140.—
22 novillos carne gorda Córdoa . . . 140.—
15 novillitos buena carne Santa Fe . . . 70.—
11 vaquillonas flacas Entre Ríos . . . 46.—
9 vaquillonas flacas Entre Ríos . . . 43.50
1 vaquillona carne gorda Entre Ríos . . . 89.—
3 novillitos flacos Entre Ríos . . . 42.—
12 vaquillonas g. y carne gorda C. Casares. . . 110.—
2 vaquillonas carne gorda C. Casares . . . 81.—
6 vacs m. gordas C. Casares . . . 139.—
1 vaquilona g. y carne gorda ídem . . . 100.—
1 novillo carne gorda Alvear . . . 130.—
1 novillo carne gorda Alvear . . . 113.—
2 novillos carne gorda Alvear . . . 135.—
6 novillos flacos Río II . . . 78.—
2 vacas carne gorda ídem . . . 76.50
4 vacas carne gorda Río II . . . 82.—
7 vacas carne gorda Río II . . . 92.—
99 vacas g. ycarne gorda ídem . . . 109.—
4 vacas flacas Río II . . . 62.—
2 vacas buena carne ídem . . . 69.—
5 terneros regulares ídem . . . 25.—
1 ternero regular ídem . . . 36.—
1 novillo buena carne Córdoba . . . 80.—
1 novillo carne gorda Córdoba . . . 115.—
1 novillo flaco Córdoba . . . 53.—
6 novillos carne gorda Córdoba . . . 11.—
6 novillos carne gorda Córdoba . . . 115.—
1 novillo buena carne Córdoba . . . 85.—
14 novillos carne gorda E. Ríos . . . 116.—
13 novillos carne gorda Entre Ríos . . . 114.—
9 novillos carne gorda Entre Ríos . . . 115.—
66 terneros regulares R. Pérez . . . 45.—
9 terneros regulares R. Pérez . . . 36.—
5 terneros regulares R. Pérez . . . 20.—

Martínez de Hoz Hnos.—
9 9vacas gordas Juárez . . . 125.—
1 vaca gorda y carne gorda ídem . . . 105.—
1 toro g. y carne gorda ídem . . . 138.—

Mantel y Cía.—
6 toros g. y carne gorda T. Lauquen . . . 140.—
30 vacas m. gordas T. Lauquen . . . 135.—
4 vacas carne gorda T. Lauquen . . . 93.—
12 vacas carne gorda T. Lauquen . . . 80.—
7 vacas g. y carne gorda ídem . . . 108.—
1 vaca carne gorda Pellegrini . . . 108.—
7 terneros buenos Pellegrini . . . 58.—
10 terneros buenos Pellegrini . . . 48.—
7 terneros regulares Pellegrini . . . 38.—
60 vaquillonas buena carne Pehuajó . . . 58.—
5 vaquillonas buena carne La Pampa . . . 62.—
2 novillitos flacos Pehuajó . . . 52.—
1 vaca flaca Pehuajó . . . 50.—

aNle Repetto y Cía.—
7 vacas buena carne Córdoba . . . 87.—
1 vaca buena carne Córdobab . . . 85.—
11 vacas buena carne Córdoba . . . 65.—
1 novillo g. y carne gorda ídem . . . 100.—
3 terneros buenos Córdoba . . . 55.—
3 terneros regulares Córdoba . . . 45.—
5 terneros regulares Córdoba . . . 55.—
5 terneros buenos Córdoba . . . 55.—
12 terneros regulares Santa Fe . . . 14.—
4 vacas g. y carne gorda Santa Fe . . . 100.—
13 vacas carne gorda Santa Fe . . . 85.—
13 vacas carne gorda Santa Fe . . . 80.—
5 vaquillonas carne gorda ídem . . . 77.—
66 vaquillonas carne gorda ídem . . . 75.—

Oján y Cía. Francisco—
16 novillitos carne gorda Tandil . . . 85.—

Peña y Cía. Julio L.—
2 vaquillonas carne gorda Caseros . . . 82.—
2 vaquillonas carne gorda Rivadavia . . . 82.—
15 novillitos buena carne ídem . . . 65.—
50 terneros regulares R. Orinetal . . . 42.—

Patrón Costas y Peró—
22 novillos carne gorda Córdoba . . . 135.—
33 vaquillonas carne gorda Santa Fe . . . 95.—
42 vaquillonas buena carne Santa Fe . . . 75.—
5 vaquillonas buena carne Santa Fe . . . 60.—

Rodríguez Gabino—
20 novillos gordos Tandil . . . 170.—

Sansot Beltrán—
42 novillos carne gorda Pampa . . . 145.—
1 novillo carne gorda Olavrría . . . 145.—
18 novillos carne gorda Pampa . . . 109.—
18 vacas flacas Pampa . . . 42.—
1 vaquillona flaca Pampa . . . 32.—

Salaberry y Bercetche—
3 terneros regulares 25 de Mayo . . . 0.56
2 novillos g. y carne gorda íde m. . . . 61.—
4 terneros regulares 25 de Mayo . . . 34.—
8 vacas buena carne 25 de Mayo . . . 86.50
6 vacas buena carne ídem . . . 60.—
2 vacas buena carne Entre Ríos . . . 65.—
8 vaquillonas flacas Entre Ríos . . . 40.—
15 vaquillonas buena carne Entre Ríos . . . 56.56
20 terneros regulares E. Ríos . . . 35.50
15 terneros regulares Entre Ríos . . . 30.—
4 vacas carne gorda Entre Ríos . . . 85.—
3 vacas carne gorda Alvear . . . 110.—
9 vacas carne gorda Alvear . . . 96.—
1 novillo flaco G. Paz . . . 56.—
1 novillo buena carne General Paz . . . 92.—
7 vacas m. gordas G. Paz . . . 135.—
3 vacas g. y carne gorda ídem . . . 119.—
1 vaca carne gorda G. Paz . . . 92.—
1 novillo buena carne G. Paz . . . 95.—
5 vacas gordas y carne gorda ídem . . . 105.—
336 novillos excepcionales Unión . . . 249.—
2 terneros regulares Río Negro . . . 30.—
2 vacas flacas Río Negro . . . 46.50
6 vacas buena carne Unión . . . 79.—
4 novillitos carne gorda Unión . . . 107.—
4 novillitos carne gorda Unión . . . 95.—
6 novillitos flacos Unión . . . 53.—
1 novillo buena carne Unión . . . 80.—
12 terneros regulares C. Tejedor . . . 42.—
11 terneros regulares C. Tejedor . . . 33.—
4 terneros regulares C. Tejedor . . . 43.—
8 terneros regulares C. Tejedor . . . 31.—
4 vacas buena carne Ayacucho . . . 85.50
20 novillos carne gorda Ayacucho . . . 138.—
8 novillos carne gorda Santa Fe . . . 105.—
14 novillos buena carne Santa Fe . . . 93.—
1 buey carne gorda Santa Fe . . . 105.—
16 novillos bunea carne ídem . . . 83.—
16 novillos buena carne Santa Fe . . . 84.50
1 vaca buena carne San Vicente . . . 64.—
1 novillo flaco San Vicente . . . 50.—
7 novillitos flacos San Vicente . . . 30.—
6 novillitos flacos San Vcente . . . 18.—
1 vaquillona flaca San Vicente . . . 19.—
15 novillitos flacos R. Pérez . . . 29.—
13 terneros regulares R. Pérez . . . 43.—
4 terneros regulares R. Pérez . . . 30.—
11 terneros regulares R. Pérez . . . 38.—

Unzué Alzaga y Cía.—
50 vacas gordas T. Lauquen . . . 120.—
1 novillo flaco Monte . . . 60.—
1 vaca carne gorda Monte . . . 95.—
9 vaquilonas flacas Monte . . . 45.—
2 terneros regulares Monte . . . 25.—
4 vacas g. y carne gorda Entre Ríos . . . 110.—
10 vacvas carne gorda Entre Ríos . . . 102.—
22 vaquillonas carne gorda íde m. . . . 97.—
10 vaquillonas carne gorda ídem . . . 92.—
12 terneros buenos ídem . . . 51.—

Urtasun e hijos Martín—
3 novillos carne gorda Dorrego . . . 18.—
16 novillitos flacos Dorrego . . . 55.—
17 vaquillonas flacas Dorrego . . . 40.—

Videla Hnos.—
8 novillitos flacos Santa Fe . . . 58.—
2 vaquillonas flacas Santa Fe . . . 58.—
13 vacas flacas Santa eF . . . 58.—
25 novillos carne gorda Santa Fe . . . 120.—
20 vacas g. y carne gorda Santa Fe . . . 115.—
36 vacas buena carne Santa Fe . . . 72.—
2 vacas flacas Santa Fe . . . 62.—
23 vaquillonas glacas Santa Fe . . . 52.—
20 terneros regulares Santa Fe . . . 42.—
1 vaca buena carne Santa Fe . . . 72.—
1 ternero regular Santa Fe . . . 35.—
25 vacas flacas Santa Fe . . . 52.—
12 vacas carne gorda Santa Fe . . . 90.—

VENTAS DE CERDOS

$ el kilo.

Amoretti Cayetanoo—
50 cerdos especiales Avellaneda . . . 0.34

Bellocq e Hita—
90 cerdos flacos Pehuajó . . . 0.27
9 cerdos regulares Pehuajó . . . 0.30

Crotto Hnos.—
20 cerdos especiales G. Alvear . . . 0.36

Crespo y Rodríguez—
20 cerdos especiales Santa Fe . . . 0.40
44 cerdos especiales Chascomús . . . 0.35
1 cerdos regulares Chascomús . . . 0.36

Cuculiu Feline L.—
20 cerdos buenos Saladillo . . . 0.33

De Lelis y Fages Hermanos—
50 cerdos especiales Saladilloo . . . 0.37
38 cerdos especiales G. Alvear . . . 0.35
49 cerdos buenos Saladillo . . . 0.32

Lanusse Pedro y Antonio—
44 cerdos flacos Bragado . . . 0.23
10 cerdos flacos Córdoba . . . 0.27
50 cerdos buenos Bolívar . . . 0.33
9 cerdos buenos C. Tejedor . . . 0.34

Marzano Hnos. y Cía.—
20 cerdos buenos S. Antonio . . . 0.32

Salaberry y Bercetche—
20 cerdos buenos Chascomús . . . 0.32

Unzué Alzaga y Cía.—
40 cerdos regulares Entre Ríos . . . 0.29

MERCADO DE LANARES (TABLADA)

Es de notar la poca animación y baja experimentada en las cotizaciones, en el curso de la semana fenecida, a consecuencia de las considerables entradas habidas día tras día.
Esto como es fácil ded prever, influyó a que los compradores efectuasen sus compras con precios cada vez más bajos, y a que algunos días suspendieran sus operaciones, a causa de haber lenado con exceso sus compromisos, originando ésto, a que diferentes días quedara gran parte de la hacienda expuesta a venta, sin poderle dar salida del mercado.
La entrada del día fué fué de 6769 animales, habiéndose vendido durante la mañana 5186 cabezas, repartdas en esta forma:
La Plata Cold Storage 774, Compañía Sansinena 837, La Blanca 1323, y 2252 para los matarifes locales.
Los precios extremos de la mañana fueron los siguientes:

Capones para frigorífico, desde	$ 11.59	a 16.—
Id. para matadero	" 16.50	a 17.—
Ovejas para matadero	" 9.30	a 16.50
Borregos para matadero	" 6.50	a 7.70
Id. para frigorífico	" 8.70	a 11.50

VENTAS DE HOY

Bargo, Lascurain y Etchegoray—
101 borregos Frigorífico Pigué . . . 11.50

Apheca y Cía. Juan—
15 ovejas Matadero Bocayuva . . . 16.50
112 borregos Frigorífico Anguil . . . 9.20

Arancet y Cía., Pedro—
107 borregos Matadero Berutti . . . 7.—
50 borregos Frigorífico Berutti . . . 8.30
406 borregos Matadero Catriló . . . 7.80
150 borregos Matadero Catriló . . . 5.80

Bunge y Born—
23 capones Frigorífico B. Hondo . . . 16.—
57 capones Frigorífico B. Hondo . . . 14.—
15 borregos Frigorífico B. Hondo . . . 10.—

Bayona Juan—
153 capones Frigorífico C. Dorrego . . . 14.10
95 borregos Frigorífico C. Dorrego . . . 8.70

Bellocq e Hita—
10 ovejas Matadero S. Mayol . . . 12.50
45 ovepas Matadero ídem . . . 16.30
18 borregos Frigorífico ídem . . . 11.50
35 borregos Frigorífico Las Flores . . . 9.—
35 borregos Matadero Las Flores . . . 7.70

Chapar y Cía. Juan—
15 ovejas Matadero Gil . . . 15.50
64 oveajs Matadero Gil . . . 13.50

Cooperativa de Hacendados—
170 capones Frigorífico Crotto . . . 13.50
36 capones Frigorífico Crotto . . . 12.80

Dodds y D. D. Ramsay—
162 capones Frigorífico La Colina . . . 13.50
45 ovejas Matadero La Colina . . . 14.50
59 ovejas Matadero La Colina . . . 13.50
30 ovejas Matadero La Colina . . . 12.50

Etcheverry y Cía. José—
109 capones Frigorífico S. Mayol . . . 15.—
40 borregos Frigorífico S. Mayol . . . 10.—
298 capones Frigorífico Rawson . . . 14.—
290 capuones Frigorífico Blandengues . . . 14.—

Etcheverría Juan S.—
54 oveajs Matadero San José . . . 14.90
44 ovejas Matadero San José . . . 12.30

Gioja y Etchart—
21 capones Frigorífico C. Casares . . . 11.50
74 borregos Frigorífico C. Casares . . . 9.—
65 borregos Matadero ídem . . . 6.70
39 ovejas Matadero C .Casares . . . 11.—

Giral y Adeo. Lastra—
103 capones Frigorífico Mapis . . . 12.50

Goñi e hijos Ignacio—
100 capones Frigorífico Otoño . . . 12.—

Lanusse Pedro y Antonio—
98 capones Frigorífico Casalins . . . 15.40

Lourtet Hnos.—
20 capones Matadero El Perdido . . . 17.—
44 capones Frigorífico El Perdido . . . 15.30
52 borregos Frigorífico El Perdido . . . 11.50
30 ovejas Matadero El Perdido . . . 14.—
15 ovejas Matadero El Perdido . . . 12.20

Lalor Juan—
62 capones Frigorífico Pehuajó . . . 14.—
25 ovejas Matadero Peruajó . . . 14.50
91 ovejas Matadero Pehuajó . . . 12.40
22 borregos Matadero Pehuajó . . . 7.20
78 borregos Frigorífico Pehuajó . . . 10.—

Matheu y Cía.—
143 capones Frigorífico S. Mayol . . . 15.50
55 ovejas Matadero S. Mayol . . . 13.80

Patrón Costas y Peró—
30 borregos Frigorífico Espigas . . . 9.—
32 borergos Frigorífico Espigas . . . 8.—
28 borregos Matadero Espigas . . . 6.50
23 borregos Matadero ídem . . . 6.—

Rial Ramos Arturo—
95 capones Frigorífico Pigué . . . 13.60

Salaberry y Bercetche—
10 capones Frigorífico Ducos . . . 13.50
190 borregos Frigorífico ídem . . . 10.70
138 ovejas Matadero Herrera . . . 9.30

Sansot Beltrán—
100 borregos Matadero Catriló . . . 7.80
170 borregos Matadero Catriló . . . 7.—
83 borregos Matadero Catriló . . . 6.30
48 ovejas Matadero Catriló . . . 10.50
34 ovejas Matadero Udaquiola . . . 12.30
298 capones Frigorífico Udaquiola . . . 14.50
35 capones Frigorífico Udaquiola . . . 15.30

Santamarina e hijo—
160 capones Matadero Carmen . . . 16.50

Urtasun e hijo Martín—
80 borregos Frigorífico H. Hondo . . . 12.70
10 borregos Frigorífico H. Hondo . . . 8.80

Unzué Alzaga y Cía.—
76 borregos Frigorífico S. Bernardo . . . 9.—
182 borregos Matadero S. Bernardo . . . 6.70

Velaz y Cía. Angel—
90 capones Frigorífico De la Garma . . . 15.10
85 capones Frigorífico Roldán . . . 12.—

Lanús Florencio y Ado. E.—
130 borregos Matadero Riglos . . . 7.60
133 borregos Matadero Riglos . . . 6.80
243 borregos Matadero Anchorena . . . 7.50

Méndez Hnos y C.—
30 capones Frigorífico Criadores . . . 15.50
96 capones Frigorífico Criadores . . . 13.30
25 ovejas Matadero Criadores . . . 16.50
31 ovejas Matadero ídem . . . 11.60
32 borregos rFigorífico ídem . . . 13.—

MERCADO DE ABASTO PROVEEDOR

Se han descargado en el día de hoy en este mercado, 400.000 kilos de verdura y 370.000 kilos de fruta.
Durante toda la semana los precios habidos en este mercado han sido altos, efectuándose las ventas en condiciones muy favorables, tanto para las verduras y legumbres como para la fruta.
En general cierra el mercado en la presente semana con precios elevados para todas las categorías y abundantes arribos en lo respectivos artículos, notándose mucho interés de parte de los compradores.

Cotizaciones habidas hoy:

Frutas:
Duraznos especiales ,canasto de $ 20 a 25.
Id. medianos, canasto de $ 10 a 12.
Uvas negras, canasto de $ 3 a 4.
Id. moscatel, canasto de $ 5 a 6.
d. rosadas, canasto de $ 5 a 6.
Cocos, ciento de $ 30 a 40.
Sandías, ciento de $ 25 a 30.
Membrillos, canasto de $ 4.50 a 5.
Melones, canasto de $ 4 a 4.50.
PePras de agua, espec. canasto de $ 20 a 25.
Id. id. medianas, canasto de $ 10 a 12.
Id. de invierno, canasto de $ 7 a 8.
Bananas s|clase, cacho de $ 1 a 4.
Naranjas paraguayas, mil de $ 14 a 15.
Granadas, canasto de $ 8 a 10.
Manzanas, norteamericanas canasto de $ 10 a 12.
Id. Tigre, canasto de $ 4 a 7.

Verduras y legumbres:
Coliflores, docena de $ 1 a 2.
Ajos, ristra de 50 cabezas, de $ 0.40 a 0.50.
Cebollas de cabeza, ristra de $ 0.20 a 0.30.
Id. id. Id. bolsa, de $ 1.50 a 2.
Espárragos, doc. atados de $ 3 a 5.
Lechuga, liencito de $ 1.50 a 2.
Avejas 10 kilos de $ 6 a 8.
Chaucha fina, 10 kilos de $ 4.50 a 5.
Chauchón, 10 kilos de $ 1 a 1.50.
Porotos manteca, 10 kilos de $ 1.50 a 2.
Patatas 10 kilos de $ 0.80 a 1.
Batatas, 10 kilos de $ 0.80 a 0.90.
Repollos esp. docena, de $ 1 a 2.
d. regulares, docena de $ 0.50 a 1.
Apio, cabeza docena atados de $ 1 a 2.
Id. de hojas docena de $ 0.20 a 0.30.
Zanahorias, docena de $ 0.20 a 0.25.
Espinacas, docena de $ 0.25 a 0.30.
Zapallitos, docena de $ 0.10 a 0.15.
Zapallo criollo, cada uno de $ 0.50 a 1.
Berenjenas, docena de $ 0.10 a 0.15.
Ajíes verdes, bolsa de $ 1.50 a 2.
Id. morrones, bolsa de $ 2 a 3.
Choclos, ciento de $ 1.50 a 2.
Acelga docena de $ 0.10 a 0.15.
Tomates, cajón de $ 0.60 a 1.50.
Escarola lienzo de $ 1.50 a 2.
Pepinos, docena de $ 0.20 a 0.25.

ADUANA

EXPORTACION DE PRODUCTOS DEL PAIS

Se han exportado en el día de ayer por el puerto de la capital los siguientes productos:
Para Nueva oYrk: 25.631 cueros vacunos salados, con 652.057 kilos; 24.853 cueros vacunos secos, con 295.543 kilos; 199 fardos cueros lanares, con 91.799 kilos; 1.500 cueros becerros secos, con 7.427 kilos; 63 fardos lana, con 24.479 kilos; 53 fardos cueros nutria, con 18.243 kilos; 10 fardos cueros cabras, con 5.069 kilos; 1.036 cueros becerros salados, con 15.550 kilos; 829 cascos tripas saladas, con 251.664 kilos; 779 bolsas alpiste, con 50.104 kilos; 54 fardos cueros becerros secos con 26.000 kilos; 44 fardos cerda, con 19.736 kilos.
Para Boston: 264 cascos caseína, con kilos 18.480 kilos; 1.601 fardos lana, con 780.561 kilos; 18.498 cueros vacunos salados, con kilos 170.864.
Para Hull: 3.400.250 kilos de trigo a granel.
Para San Vicente, a órdenes: 5.125 bolsas cebada, con 320.000 kilos; 47.854 bolsas lino, con 3.005.000 kilos.
Para Montevideo: 300 cueros vacunos salados, con 7.000 kilos.

ASAMBLEAS

Se ha convocado a los señores accionistas de las siguientes sociedades:
"Española de Socorros Mutuos de Buenos Aires", para la asamblea general de delegados correspondiente al ejercicio de 1915, que tendrá lugar mañana, a las 10 a. m., en Bernardo de Irigoyen 172.
"Compañía Textil Sudamericana", para la asamblea general ordinaria que, a fin de resolver la aprobación de las memorias y balances correspondientes a los ejercicios de 1913 y 14, tendrá lugar el lunes, a las 5 p. m., en Lavalle 477.
"Explotación de campos y montes del Río Bermejo", para la asamblea general ordinaria que debe celebrarse el lunes, a las 3 p. m., en B. Mitre 226 (piso 6.º).
"Adrián M. Heriot y Cía. Ltda.", para la general ordinaria que debe celebrarse el lunes, a las 2 p. m., en Reconquista 46 (escritorio 720).
"Termas Rosario de la Frontera" (Explotadora de aguas minerales), para la asamblea general correspondiente al tercer ejercicio, que tendrá lugar el lunes, a las 4 p. m., en el local del Banco Francés del Río de la Plata, calle Reconquista 157.

CASA VACCARO

ESTABLECIDA EN EL AÑO 1885

Para el Cambio General de Moneda y la compra y venta de Acciones y Títulos de renta Nacionales, Provinciales y Extranjeros, es la casa más recomendada de la República.

SEVERO VACCARO

AV. DE MAYO 646 - Buenos Aires

REMATES DEL DOMINGO

Judiciales. — Inmuebles

Once casas en Caballito. Base, $ 40.000. A las 4 p. m.
—Casa en Cucha Cucha 1126. Base. $ 5.547. A las 4.30 p. m.
—Casa en Directorio 5943. Base, $ 9.300. A las 3 p. m.
—Casa en Camargo 426. Base, $ 5.654. A las 2 p. m. — Bravo Barros y Cía.
—Casa en Arévalo 1313. Base, $ 4.066. A las 2 p. m. — José Conti y Cía.
—Casa en Republiquetas 2570. Base, $ 31.070. A las 3 p. m. — Alberto de Justo y Cía.
—Casa en Lavalle esquina Larrea. Sin base. A las 4.30 p. m.
—Garage en Río Bamba 921 al 23. Base, $ 60.479. A las 2 p. m.
—Casa en Cevallos 1781. Base. $ 11.539. A las 4 p. m.
—Casa en Humberto I 1063. Base, $ 14.666. A las 3 p. m.
—Campo en Córdoba, 500 hectáreas. Base, $ 100 cada una. A las 3 p. m. — Giménez, Zapiola, Panelo y Cía.
—Casa quinta en Adrogué. Base, $ 16.740. A las 4 p. m. — P. Martínez y Serna.
—Dos lotes en Merlo. Base. $ 0.20 la vara. A las 3 p. m. — Carlos Olmi.
—Casa en Doblas 1363. Base, $ 1.800. A las 2 p. m.
—Casa en Paysandú 2084. Base. $ 3.474. A las 4 p. m. — Arturo Demarco.
—Casa en Seguí 1536. Base. $ 3.466. A las 3 p. m. — F. Astoul Bonorino.
—Casa en Talcahuano 250. Sin base. A las 4 p. m. — Fernando Houssay.
—Casa en Belgrano. Base, $ 3.325. A las 4 p. m. — A. M. Valon Anguera.
—Casa en Freire 953. Base, $ 6.000. A las 4 p. m. — B. Davel y Pillado.
—Casa en Castro 840. Base, $ 35.000. A las 4 p. m. — Antonio M. Ognio.
—Casa en Argerich 1858. Base, $ 3.000. A las 4 p. m. — J. M. del Castillo.
—Propiedad en Helguera 3834 (Villa Devoto). Base, $ 5.900. A las 3 p. m. en Tucumán 1436. — M. Ripa Elzaurdia.
—Casa en Alvarado 2578. Base, $ 5.413. A las 4 p. m. — Luis Mussi e hijo.
—Casa en Falcón 3163. Base. $ 8.000. A las 3.30 p. m. — A. C. Taquini y Cía.

Banco "El Hogar Argentino"

Casa en Flores. Base, $ 14.800. A las 3 p. m.
—Casa en Palermo. Base, $ 8.500. A las 3.30 p. m.
—Casa en Talleres. Base, $ 6.500. A las 2 p. m. — V. S. Lobato y Cía.

Particulares. — Inmuebles

Casa en Av. Rivera 1367. Base, $ 45.000. A las 4 p. m.
—Casa en Vélez Sársfield. Base, $ 12.250. A las 4 p. m.
—Casa en Serrano esquina Murillo. Base. $ 7.000. A las 2 p. m.
—Dos terrenos en Parque Patricios. 480 v. c. cada uno. Base, $ 3 la vara. A las 4 p. m. — Bravo Barros y Cía.
—Seis casas en Carlos Calvo 4035 al 39. Sin base. A las 3 p. m.
—Casa en Cochabamba 4380. Sin base. A las 4.30 p. m.
—Casa en Carlos Calvo 4080. Base, $ 8.550. A las 3 p. m.
—Terreno en Monte Portela y San Ramón. Base, $ 4 la vara. A las 2 p. m. — Francisco Raynel e hijo.
—Casa en Zapiola 2929. Base, $ 5.000. A las 3 p. m.
—Casa en Palermo. Base, $ 7.000. A las 4 p. m.
—Casa en Anchorena 1746. Base, $ 30.000. A las 5 p. m. — José Conti y Cía.
—Casa en Olleros 4164. Base, $ 100.000.
—Olleros 4150. Base, $ 15.000.
—Forest 436. Base, $ 12.500.
—Olleros 4142. Base, $ 10.000.
—Forest y Triunvirato. Base. $ 26.000. A las 4 p. m. — A. D. Justo y Cía.
—238 lotes por mensualidades en Villa Graneros. A las 2 p. m. — Publicio C. Massini y Cía.
—Casa en Yerbal 2536. Sin base. A las 4.30 p. m.
—Casa en Chile 2987. Base, $ 17.000. A las 3 p. m. — Francisco Abalo.
—Casa en Rincón 1284. Base, $ 18.000. A las 2.30 p. m. — Peralta M. y Serna.
—Casa en Cabrera 5002. Base, $ 9.000. A las 2 p. m. — C. A. Figueroa.
—Casa en Flores. Base, $ 18.000. A las 4 p. m. — José M. de Yriondo y Cía.
—Casa en Neuquén 2136. Base, $ 9.500. A las 4 p. m. — Nicolás Manso y Cía.
—Casa en Cabildo 1277. Base, $ 27.000. A las 4 p. m. — P. y A. Fragueiro.
—Casita en Bándfield. Base, $ 4.200. A las 4 p. m. — Penna, Bruno y Cía.
—Casa en Costa Rica 4292. Base, $ 6.000. A las 3 p. m. — Francisco Romano.
—Casa en Pola 26. Base, $ 4.590.
—Casa en Catamarca 1350. Base, $ 16.000. A las 3 p. m. — El mismo.
—Dos casitas en un lote en Martínez. Base. $ 15.000. A las 4 p. m. — Arturo Etchegaray.
—Propiedad en José M. Moreno 871. Base, $ 32.000. A las 4 p. m. — S. A. Cremona.
—Casa en Miró 348. Base, $ 4.600. A las 4 p. m. — F. Astoul Bonorino.
—Casa en Villa Urquiza. 532 v. c. Base. $ 2.500. A las 4 p. m.
—Esquina en Alvarez Thomas y Loreto. Base, $ 8 la vara. A las 5 p. m. — José Baciga luppi.
—Campo en Chivilcoy. 247 hectáreas. Base, $ 247 cada una. A la 1 p. m. — Bernardo M. Calderón.
—Casa en Bándfield. Base, $ 8.000. A las 4.30 p. m. — Juan Antonio Blanco.
—Pueblo y Colonia Pirovano. 297 solares, 28 quintas y 60 chacras. A las 2 p. m. — A. Bullrich y Cía.
—Casa en Belgrano. Base, $ 8.000. A las 3 p. m. — Bravo, Davel y Pillado.
—Casa en Monte Dinero 1364. A las 3 p. m. — Mazzarelli.
—Quinta en Caballito. Base, $ 30 la vara. A las 3.30 p. m. — R. Puig Lómez.
—Casa en Provincias Unidas 516. Base, $ 7.000. A las 3 p. m.
—Casa en Vieytes 462. Base, $ 19.500. A las 4 p. m.
—Casa en Forest 500. Base. $ 23.500. A las 5 p. m. — V. P. Capurri y Cía.

Haciendas

11.000 vacunos en Ayacucho. A las 12 m. — Diógenes Ruiz.
—1.250 vacunos en Chivilcoy. A las 12 m. — Bernardo M. Calderón.
—3.015 vacunos, 600 lanares y 563 yeguarizos en Río IV. — Larrechea Hermanos y Cía.

—800 vacunos en 25 de mayo. A la 1.30 p m. — Guillermo S. Turnur.
—600 vacunos y 500 lanares en Bolivar. A la 1 p. m. — Pedro Bordenave.
—1,036 vacunos y 22 caballos en General Rodríguez. A la 1 p. m. — Eduardo Jolly.
—600 novillos y vacas, 600 lanares y 180 porcinos en Saladillo. A las 2 p. m. — Thompson y Lascelles.
—550 vacunos y 450 lanares en Tapalqué. A las 2 p. m. — Hugo G. Jurado.

Pedro y Antonio Lanusse—

Resultado del remate-feria que efectuaron en Bahía Blanca F. C. Sud, el 22 del corriente, los señores Pedro y Antonio Lanusse

Novillos, cuarterones para mataderos de $ 119 a 140; id. mestizos Durham, 2 años, invernada, de pesos 122 a 134; id. cuarterones, invernada, según estado de $ 72 a 95; Novillitos, según clase y estado de $ 60 a 84; bueyes para matadero, gordos de $ 125 a 143; id. id. id. delgados, de $ 104 a 115.50; vacas, mest. Durham, gordas de $ 127 a 142; id. id. id. buen estado, servidas de $ 104 a 115.50; id. cuarterones, mataderos, de $ 77 a 100; id. id. invernada de pesos 56 a 69; vaquillonas, mest. Durham, 2 1|2 años, servidas de $ 132; id. cuarterones, delgadas de pesos 57 a 67; vacas al corte, lo que pisa, según clase y estado de $ 49 a 70; ovejas, mest. Lincoln al corte de $ 8.60 a 10.10; id. rambouillet para consumo de $ 7 a 7.50; id. id. al corte de $ 5.45 a 5.70, capones, mest. Lincoln, invernada, de $ 10 a 10.50, id. rambouillet, invernada de $ 8 a 8.60; borregos, rambouillet, delgados de $ 5; yeguas, de trabajo de $ 18 a 32.

Total de la venta: $ 266.457 moneda nacional.

Compradores: Compañía Sansinena, Bonzini, Astiz, Gómez Barté, Cousté, Perusconi, Henrich, Lopetegui, Gil, Lavronce y otros.

MARÍTIMAS

Barca y viento

Desde las 6 hasta las 9 a. m., según el semáforo del Riachuelo:
6 a. m., 19 pies 8 pulgadas; viento N. E.
7 a. m., 20 pies 4 pulgadas; viento N. E.
8 a. m., 21 pies; viento N. E.
9 a m., 21 pies 4 pulgadas; viento N. E.
6 pies más en el canal norte.

Vapores esperados

Vapor inglés Verniston, de Cariff a Riachuelo, con carbón.
Id. id. Poleric, de Montevideo, en el dique 4, con carga general
Id. id. La Rosarina, de Liverpool, en el dique 4, con carga general.
Barca noruega Blenheim, de la rada a Riachuelo, con maderas.
Vapor nacional Asturiano, de Punta Arenas a la dársena sud, con pasajeros y carga.

Vapores a salir

Vapor francés Liger, del dique 4 para Burdeos, con pasajeros y carga.
Id. sueco Nyland, para San Vicente, a órdenes, con frutos.
Id. griego Vasilep Giorgios, para Montevideo, con carga.
Barca italiana Margarita, para la rada, a órdenes, con frutos.
Barca uruguaya Pesca, de la dársena sud para la rada, a órdenes, con frutos.
Vapor nacional Pomona, para Porto Alegre, con carga.

Vapores de los ríos

Llegaron: Ciudad de Buenos Aires y Cabo Corrientes, de Montevideo: Viena, de Salto y escalas; Golondrina, de Gualeguaychú.

Salen: Edimburgo y Paso de Cuevas, para Asunción y escalas; Golondrina, para Gualeguaychú; Ciudad de Buenos Aires y Cabo Corrientes, a las 10 p. m., para Montevideo.

Mañana llegarán: Ciudad de Montevideo y Cabo Santa María, de Montevideo; Lambaré, de Asunción y escalas.

Mañana saldrán: Luna, a las 8 a. m., para Carmelo; Bruselas, a las 10 a. m., para Asunción y escalas; Londres, a las 11 a. m., para Salto y escalas; Ciudad de Montevideo y Cabo Santa María, a las 10 p. m., para Montevido.

Línea de la costa sud

Atlántico, salió el 23 de ésta para Punta Arenas.
Camarones, salió el 23 de ésta para Río Gallegos.
Mascota, salió el 22 de ésta para Patagones.
Presidente Quintana, procedente de Caleta Oliva llegará a ésta el 28.
Presidente Mitre, de ésta para Río Gallegos, salió ayer de San Julián.
Asturiano, procedente de Punta Arenas llegará hoy a ésta.
Brasil, procedente de ésta llegó el 22 a San Antonio.
Argentino, en Punta Arenas desde el 24.
Unión, en ésta, saldrá el 28 para Bahía Blanca.
Roma, en Puerto Madryn; saldrá hoy para ésta.
Pellegrini, en ésta, saldrá el 1.o de abril para San Antonio.

Línea del Brasil

Porvenir, en ésta desde el 23.
Juanita, salió el 21 de Paranaguá para ésta; llegará hoy a Montevideo.
Novillo, en Paranaguá desde el 22.
Dálmata, saldrá hoy de Bahía Blanca para Río de Janeiro.
Ternero, en ésta; saldrá hoy para Bahía Blanca a cargar trigo para Río de Janeiro.
Toro, de ésta para Porto Alegre, salió ayer de Río Grande.
Vaquillona, en Porto Alegre desde el 22.
Pomona, en ésta; saldrá hoy para Porto Alegre.
Libertad, en Paranaguá desde el 22.
Benjamín, en Santos, llegó ayer.
Independencia, salió el 23 de Santos para Paranaguá.

Posición de los vapores de pasajeros

De la Mala Real Inglesa

Araguaya, de ésta para Liverpool, salió ayer de Montevideo.
Amazón, en Liverpool, desde el 20.
Demerara, en viaje de Liverpool para ésta.
Desna, salió el 13 de La Plata para Liverpool.
Darro, salió el 6 de La Plata para Liverpool.
Deseado, en Liverpool desde el 23.
Drina, en viaje de Liverpool para ésta debe llegar el 27.
Victoria, del Pacífico para Liverpool, salió el 17 de Montevideo.
Orita, del Pacífico para Liverpool, saldrá el 28 de Valparaíso; llegará a Montevideo el 12 de abril.

De Lamport y Holt

Byron, salió el 18 de Nueva York para ésta.
Vasari, en ésta; saldrá el 30 para Nueva York.
Vauban, salió el 16 de La Plata para Nueva York.
Vestris, en Nueva York; saldrá el 1.° de abril para ésta.
Verdi, de Nueva York para ésta, salió el 23 de Río de Janeiro.

De la Nelson Line

Highland Piper, salió el 8 de Londres para ésta; llegará el 1.° de abril.
Highland Rover, salió el 23 de Londres para ésta.
Highland Pride, en Londres; saldrá el 30 para ésta.
Highland Scott, salió el 16 de Londres para ésta.
Highland Loch, en Londres.
Highland Laddie, salió el 7 de ésta para Londres.
Highland Glen, salió el 14 de La Plata para Londres.
Highland Corrie, de La Plata para Londres, salió el 23, a las 12 m., de Montevideo.

Del Lloyd Real Holandés

Frisia, de Amsterdam para ésta, llegará hoy a Santos.
Hollandia, de ésta para Amsterdam, salió el 23 de Río de Janeiro.
ayer de Río de Janeiro.
Gelria, de ésta para Amsterdam, salió el 23 de Lisboa.
Zeelandia, en Amsterdam.

De la Sud Atlantique

Sequana, de ésta para Burdeos, salió el 20 de Río de Janeiro.
Garonna, en Burdeos.
Samara, salió el 18 de Burdeos para ésta.
Liger, salió hoy de ésta para Burdeos.
Flandre, de ésta para Burdeos, salió el 19 de Dakar.

De los Transportes Marítimos

Pampa, de ésta para Marsella, salió el 19 de Río de Janeiro.

De la Trasatlántica Española

León XIII, de Bilbao para ésta, salió el 19 de Cádiz.
P. de Satrústegui, de ésta para Bilbao, salió el 21 de Río de Janeiro.
Reina Victoria Eugenia, en ésta; saldrá el 2 de abril para Barcelona.
Infanta Isabel de Borbón, en Barcelona: saldrá el 4 de abril para ésta.

De la línea Pinillos

Valbanera, de Barcelona para ésta, salió el 14 de Las Palmas.
Catalina, en Barcelona.

Del Lloyd Sabaudo

Tomaso di Savoia, de ésta para Génova, salió el 19 de Montevideo.
Principe di Udine, en Génova.

De la Ligure Brasiliana

Garibaldi salió el 22 de Génova para ésta.
Cavour, salió el 20 de ésta para Génova.

Del Lloyd Italiano

Indiana, en Génova.

Entradas y salidas de buques de Ultramar habidas en el puerto de la capital desde las 8 a. m. de ayer hasta las 8 a. m. de hoy.

Entradas: vapor noruego Themis, barca id. Maella, id. id. Socotra, id. id. Ester, vapor inglés Gena, id. id. Sutherland Grange, id. id. Chiverstone.

Salidas: barca noruega Perfect, vapor inglés Vasari, id. nacional Ternero, id. inglés Canonesa.

Movimiento habido en el puerto de la capital en el día de ayer

Descargaron en dársenas y diques, 12 vapores; Riachuelo, 10 vapores.
Cargaron en dársenas y diques, 19 vapores; Riachuelo, 6 vapores.

Giros otorgados

La Rosarina, dique 4, sección 7.ª, a descargar, por 8 días.
Poleric, dique 4, sección 8.ª, a descargar, por 10 días.
A. Zede, dique 1, parte Este, a embarcar, por 6 días.
Blenheim, Boca, frente a J. y J. Drysdale, a descargar, por 20 días.

LA ITALIA

COMPAÑIA NACIONAL DE SEGUROS

BALANCE GENERAL AL 31 DE DICIEMBRE DE 1915, APROBADO SIN MODIFICACIONES POR LA ASAMBLEA CELEBRADA EL DIA 29 DE FEBRERO DE 1916.

Activo		$ m|n.
Accionistas		300.000.—
Acciones serie B	400.000.—	
Acciones serie C	500.000.—	
Acciones serie D	500.000.—	1.400.000.—
Inmuebles		237.298.78
Hipotecas		217.000.—
Caja y Bancos		60.758.97
Títulos varios		36.260.—
Títulos en garantía		60.000.—
Deudores varios		21.975.—
Premios incendios		76.114.95
Premios marítimos		44.250.69
Letras a cobrar		41.980.76
Agencias		10.750.—
Corresponsales		3.063.45
Muebles y útiles		1.63
		2.509.454.23

Pasivo		$ m|n.
Capital autorizado		2.000.000.—
Dividendos no cobrados		7.096.40
Reservas:		
Estatuaria	80.813.21	
Extraordinaria	70.000.—	
Riesgos en curso	160.000.—	
Siniestros pendientes	35.000.—	
Dividendos futuros	20.000.—	365.813.21
Garantías alquileres		1.260.—
Compañías		21.404.68
Títulos en garantías		60.000.—
Ganancias y pérdidas:		
Saldo a distribuir		53.879.95
		2.509.454.23

DEMOSTRACION DE LA CUENTA DE GANANCIAS Y PERDIDAS AL 31 DE DICIEMBRE DE 1915

Crédito		$ m|n.
Saldo del ejercicio de 1914		2.566.92
Dividendos no cobrados de 1909		647.13
Reservas:		
Extraordinaria	50.000.—	
Riesgos en curso	160.000.—	
Siniestros pendientes	35.300.—	
Dividendos futuros	20.000.—	265.300.—
Premios:		
Sección incendios	396.595.02	
Sección marítima	351.778.69	748.373.71
Intereses y alquileres		36.281.65
Cuenta cambio		6.65
		1.053.176.06

Débito		$ m|n.
Rebaja: s|cuentas a cobrar		7.000.—
Reaseguros incendios	122.924.92	
Reaseguros marítimos	248.765.55	371.690.47
Siniestros incendios		76.693.66
Siniestros marítimos	61.372.32	138.065.98
Corretajes y descuentos		65.570.04
Anulaciones		28.775.82
Impuestos y patentes		20.848.72
Pericias marítimas		3.500.—
Alquileres		6.600.—
Honorarios y gastos generales		72.245.09
Reserva:		
Extraordinaria	70.000.—	
Riesgos en curso	160.000.—	
Siniestros pendientes	35.000.—	
Dividendos futuros	20.000.—	285.000.—
Saldo:		
Beneficios a distribuir		53.879.94
		1.053.176.06

Ernesto Piaggio, presidente. — D. Olivari, gerente. — A. Julio Varese, contador. — V.° B.°: José D. Faro, síndico. Buenos Aires, 16 de marzo de 1916. 494-v mar. 26

AVISOS VARIOS

TALLER DE PINTURAS DE JUAN J. GUERRA
PRESUPUESTOS GRATIS
CIUDAD O CAMPAÑA
SAN SALVADOR 3869

Curupayty, Boca, sección removido a cargar, por 6 días.
Zaanland, dársena norte, fondeado, a embarcar, por 3 días.
Asturiano, dársena sud, parte Oeste, a descargar y cargar, por 14 días.
Virgil, dique 2, elevadores, a cargar, por 5 días.
Wiltonhall, dársena norte, para entrar al dique de carena.
Reina Victoria Eugenia, dársena norte, para entrar al dique de carena.
Socotra, dock sud, a embarcar, por 20 días.
Georgeinna Roop, Boca, Vuelta de Rocha, a embarcar, por 10 días.
Juan Bdavide, Boca, sección removido, a cargar, por 5 días.
Thenis, dique 1, parte Este, a embarcar, por 7 días.

Vapores con correspondencia a salir

Marzo 30: vapor inglés Vasari, llevará correspondencia para Brasil, Venezuela, Antillas, Méjico, Cuba, Japón, Centro y Norte América; franqueo simple hasta las 8 a. m. y con alcance hasta las 7 p. m.

Marzo 31: vapor holandés Frisia, llevará correspondencia para Brasil y todos los países de Europa; alcance en el puerto hasta las 2 p. m.

Vapores con correspondencia a llegar

Marzo 27: vapor inglés Verdi, distribuirá correspondencia de Norte América y Brasil hasta el 4 de marzo.

Marzo 28: vapor holandés Frisia, distribuirá correspondencia de Europa y Brasil hasta el 8 de marzo.

Marzo 28: vapor inglés Drina, distribuirá correspondencia de Europa y Brasil hasta el 7 de marzo.

Dique seco

A fin de practicar la revisación del casco, hoy entró en el dique seco el paquete español Reina Vivtoria Eugenia.

Prácticos de turno para los vapores de salida

Del puerto: 10 José Irrera, 11 Juan Cacciola, 12 José Alimonda, 13 Pláeido Fiannaca, 14 Alejandro Petrovich, 15 Nicolás B. Damianich, 16 José Sandaz, 17 Tomás Cespi, 18 Pascual Culota, 19 Juan Balestra.

De los ríos de la Plata, Paraná y Uruguay: 9 Esteban Pensa, 10 Antonio Seghighi, 11 Juan Medanich, 12 Rodrigo Rodríguez, 13 José Patrón, 14 Juan Daneri, 15 Lorenzo Martorell.

ESPECTACULOS

TEATROS

COLON. — PLAZA LIBERTAD. — CONCESIONArios: F. Da Rosa y W. Mocchi. Temporada oficial de 1916. Empresa Da Rosa-Mocchi y Cía. Gran compañía lírica con el concurso de los distinguidos compositores, maestros Camilo Saint Säens, André Messager, Victor Charpentier, Enrique Granados, Javier Leroux, Pascual De Rogatis. Director Comm. Gino Marinuzzi. Regiseur, Cav. Vitorio Mingardi. Elenco artístico: Sopranos: Rosina Storchio, Adelina Agostinelli, Mercedes Capsir, Vallin Pardo, Juliette Stora, Rosa Raisa mezzo-sopranos: Jacqueline Royer, Elvira Casazza, Emma Barsanti, Inés Canazzi; tenores: Giovanni Martinelli, Edoardo Di Giovanni, León Laffite, Tito Schipa, Aureliano Pertile; barítonos: Tita Ruffo, Giuseppe Danise, Amedeo Betazoni, Armando Grabbe; bajos, Gaudio Mansueto, Masini Pieralli, J. Jounet; primeras bailarinas: Inés Alba, Elena Battagi. Repertorio: Estrenos: "Goyescas", de Granados; "Beatrice", de Messager; "Prince Igor", de Boradine; "Cadeau de Noel", de Leroux; "La Batagila de Legnano", de Verdi; "Huemac", de Rogatis; "Sanson y Dalila", de Saint Säens; "Louise", de Charpentier; "Beatitudes" (oratorio), de Frank; y "Tanhauser", "Ugonotti", "Amleto", "Aida", "Traviata", "Rigoletto", "Ballo in Maschera", "Sonámbula", "Andrea Chenier", "Segreto di Susana", "Manón", "Fausto", "Carmen", "Barbero de Sevilla", "Faltasff", "Maestros Cantores", "Cavallere della Rossa", etc.

Queda abierto el abono a 50 funciones dividido en dos turnos de 25 cada uno y cinco conciertos sinfónicos a los siguientes precios: Palcos bajos y balcón con cuatro entradas 4700 $; palcos altos con 4 entradas, 2925; id. cazuela, 1525; id. galería 630; id. baignoires 1900; tertulia de platea, 440 $; cazuela primera fila, 210; otras filas 165; tertulia alta primera fila, 185 $; otras filas, 135 $; galería alta 85 $.

Abono a 12 matinés domingos y festivos: Palcos bajos y balcón, sin entradas 575 $; altos, 340 $; cazuela, 270 $; galería, 100 $; platea, 118 $; cazuela primera y segunda filas, 66 $; tercera fila, 55 $; tertulia alta primera fila, 55 $; otras filas, 47 $; galería numerada, 35 $.

Nota.—Los señores abonados a la anterior temporada tienen derecho a sus localidades hasta el 25 del corriente mes.

OPERA. — CORRIENTES 860. — TOURNEE TORtola Valencia. — Debuto el 8 de abril.

COLISEO. — CHARCAS 1109. — TOURNEE EN Sud América y despedida de la artista mundial Pastora Imperio, en la que figura la pareja de bailes españoles Falco y Morita. — Compañía española de operetas, zarzuelas y comedias, dirigida por el primer actor Elías Herrero. — Maestro director y concertadores: José Suñé Tomás y Rafael Ortega. — Hoy: LA ALEGRIA DE LA HUERTA, EL POBRE VALBUENA. Couplets y bailes por Pastora Imperio. — Platea, 2.50 $.

ODEON. — ESMERALDA 367. — TEMPORADA DE 1916 — Compañía dramática de María Guerrero y Fernando Díaz de Mendoza y compañía francesa de Lucien Guitry. — En la fecha queda abierto el abono en la secretaría del teatro en la forma siguiente: Abono a 42 funciones de moda: Palcos bajos y balcón, sin entrada, 2775 $; palcos altos, sin entrada 900 $; tertulia de platea con entrada, 430 $; tertulia alta, primera fila, con entrada, 215 $. Abono a 14 matinés en domingos y días festivos: Palcos bajos y balcón, sin entrada, 340 $; palcos altos, sin entrada, 160 $; tertulia de platea con entrada, 70 $; tertulia alta, primera fila, con entrada, 45 $.

POLITEAMA ARGENTINO. — CORRIENTES 860.— Compañía lírica italiana. — Maestro concertador y director de orquesta, Cav. Antonio Marranti. — Hoy debuto de la compañía, primera función extraordinaria del tenor Pedro Lafuente, con la ópera en cuatro actos AIDA. — Platea, 2 $.

SAN MARTIN. — ESMERALDA 257. — COMPAÑIA argentina de ópera italiana. — Dirección artística: Cav. Uff. Pietro Cesari. — Maestros directores y concertadores de orquesta: Cav. Armando Gallenni y D. Francisco Rando. — Hoy, debuto de la novel soprano argentina Srta. Leticia Rossi Rivera, con la ópera en cuatro actos CARMEN. — Platea, 2.50 $.

COMEDIA. — C. PELLEGRINI 248. — COMPAÑIA de zarzuela dirigida por Miguel Lamas. — Hoy a las 6 p. m.: EL MAPA DE EUROPA, couplets por María Tubau y bailes por La Malagueñita. — A las 8.45: AIRES ESPAÑOLES, debuto del primer actor Félix Mesa con LOS MARTES DE LAS DE GOMEZ y couplets por María Tubau, LA CASA DE QUIROS y bailes por La Malagueñita. — Platea, 1 $ por sección.

El lunes debuto de la tiple cómica Lola Membrives, y del barítono Juan Reforzo.

ARGENTINO. — BARTOLOME MITRE 1140. — Compañía argentina de comedias Pablo Podestá. Florencio Parravicini. Primera actriz de carácter, Orfilia Rico. — Dirección artística a cargo de Julio Sánchez Gardell. — El martes 4 de abril, debuto de la compañía.

APOLO. — CORRIENTES 1386. — EMPRESA, S. Giovannetti. — Compañía argentina de comedias bajo la dirección de Joaquín de Vedia. Primera actriz Camila Quiroga. Primer actor cómico, Roberto Casaux. Primer actor Salvador Rosich. Primer actor de carácter Arsenio Mary. — Hoy: SI ELLA QUIERE... EL DISTINGUIDO CIUDADANO. En los entreactos números de concierto por el violinista Aldo Tonini. — Platea, 2 $.

NACIONAL. — CORRIENTES 960. — PRIMERA compañía nacional de zarzuelas, sainetes y revistas Vittone-Pomar. — Director artístico, Ulises Favaro. — Maestro concertador y director, José Carrilero. — Hoy: Estreno NAVAJAS Hnos., BUENOS AIRES (Q. E. P. D.), LA HERENCIA DE DIOGENES, LA QUINTA DE LOS REYES. — Platea, 1 $ por sección.

MARCONI. — RIVADAVIA 2330. — COMPAÑIA española de operetas y zarzuelas Aida Arce. — Maestros directores: Samuel Arce y Carlos Pibernat. — Hoy la opereta en tres actos LA CASTA SUSANA. — Platea, 1.50 $.

AVENIDA. — AVENIDA DE MAYO 1222. — COMpañía española de zarzuela. — Director artístico, Luis Navarro Sola. — Hoy, estreno de la opereta en tres actos: LA SEÑORITA DEL CINEMATOGRAFO. — Platea, 2 $.

NUEVO. — CORRIENTES 1540. — COMPAÑIA NAcional de comedias y zarzuelas Enrique Arellano. — Director artístico, Alberto Novión. — Maestros directores y concertadores: Arturo de Bassi y Antonio Podestá. — Hoy: UNA PRESENTACION, LAS CHICAS DE CABRERA, YANKEES Y CRIOLLOS.— Platea, 2 $.

MAYO. — AVENIDA DE MAYO Y LIMA. — COMpañía de variedades. Espectáculo por secciones, especial para familias. — Hoy dos funciones. — Tarde: Richiardi, Angelita Hugo, Clara Ballerini, F. López, La Gazela, Los Fresquet, Ninetta Chuderony, Circasiana-Perlita, Félix Brunner, Teresita Zaza. — Platea: sección sencilla, 0.20 $; doble, 0.30 $. — Noche: La Cuyanita, Clara Ballerini, Circasiana-Perlita, Angelita Hugo, Tomás Donato, Los Fresquet, Richiardi, Ninetta Chuderony, La Gazela, Félix Brunner, Teresita Zazá, Clara Ballerini, F. López, Circasiana-Perlita, Richiardi y Julie Sant' Elía. — Platea: sección sencilla, 0.30 $; doble, 0.40.

MODERNO. — RIVADAVIA Y PARANA. — COMpañía dramática española Clotilde Chico. — Primer actor y director: Norberto Chico de la Peña.— Próximamente inauguración de la temporada.

BUENOS AIRES. — CANGALLO 1043. — COMPAÑía Angelina Pagano. — Hoy: MARIA BLANCA, EL VUELO NUPCIAL. En los entreactos números de concierto por el violinista Miramonte. — Platea, 2 pesos.

BATTAGLIA — (ANTES NACIONAL NORTE). — Santa Fe 1870. — Compañía israelita de operetas, dramas y comedias: Blum Gutentag. — Hoy: LA HEBREA. — Platea, 1 $.

VARIEDADES. — PLAZA CONSTITUCION. — Compañía criolla de atracciones y variedades Reynaldi-Rebecito. — Hoy: Variado programa y el drama SANTOS VEGA. — Platea, 1 $.

VARIEDADES Y CIRCOS

CASINO. — MAIPU 336. — COMPAÑIA DE VAriedades y atracciones. — Hoy: Variado programa. Debuto de Les Floramyes, bailarinas. — Entrada general, 1 $.

ROYAL THEATRE. — CORRIENTES 839. — GRAN compañía nacional de revista y operetas. — Hoy: LO CAGODIYO POSITIVE, AL RAMO DE AZAHAR, LAS COSTUMBRES DE NERON. — Platea, 1 $.

PARQUE JAPONES. — CALLAO Y PASEO DE Julio. — Diversiones al aire libre. Teatro Romano. Atracciones mecánicas. Ferrocarril escénico, El Bobby, Water-Chute, Las Olas, Rueda gigante, Canal misterioso, Aeroplano. Exhibición de indios, Los Himalayas, Bandas de música. Domingos y días feriados, tarde y noche, fuegos artificiales. — Entrada días hábiles, tarde, una persona mayor con cuatro niños, 1 $. — Noche y domingos, tarde 1 $. Niños 0.30 $.

CIRCO ANSELMI. — CABILDO 2500, ESQUINA Monroe (Belgrano). — Compañía ecuestre, acrobática y de obras nacionales: Anselmi-Erramouspe.— Hoy: Variado programa tomando parte todos los artistas. El drama en tres actos RAMON EL ALBAÑIL. — Platea, 1 $.

SKATING RINK L'AIGLON — FLORIDA 146. — Patinaje sobre ruedas. Tres secciones diarias mañana, tarde y noche. Gran banda Sessa.

FRONTON BUENOS AIRES. — CORDOBA 1130. — Hoy a las 9 p. m., dos partidos de pelota a cesta. El primero a 30 tantos, entre Cazalis y Erdoza III contra Abando y Ugarte. El segundo a 40 tantos, entre Baracaldes y Americano contra Leceta y Larrinaga.

CINEMATOGRAFOS

PALACE THEATRE. — CORRIENTES 757. — Hoy función tarde y noche: Quinta y sexta series de Paulina, La ambiciosa.

SELECT. — SUIPACHA 452. — HOY FUNCION tarde y noche: Puño de Fierro, Lagos de Italia, La catástrofe.

CINE OPERA. — CORRIENTES 845. — HOY FUNción tarde y noche: Variado programa con estrenos.

SPLENDID THEATRE. — SANTA FE 1848. — HOY función tarde y noche: El pequeño proletario, El matrimonio de Margarita.

LAVALLE. — LAVALLE 921. — HOY FUNCION tarde y noche: El tirano del Océano

ELECTRIC PALACE. — LAVALLE 836. — HOY función tarde y noche: Variado programa con estrenos.

PETIT PALACE. — LIBERTAD 976. — HOY FUNción: Quinta y sexta series de Paulina La ambiciosa.

SMART PALACE. — CORRIENTES 1279-1283. — Hoy función tarde y noche: El maestro ladrón, L'America, El no lo supo nunca.

CRYSTAL PALACE. — CORRIENTES 1550. — HOY función tarde y noche: El matrimonio de Margarita. — Mañana: Romanticismo.

BRILLANT PALACE. — SARMIENTO 1755. — TOdos los días variados estrenos, de gran actualidad.

CINE NUEVO. — CANGALLO Y C. PELLEGRINI.— Hoy: Variado programa con grandes funciones y estrenos.

BANCOS

BANCO DE LONDRES Y RIO DE LA PLATA. — Buenos Aires, Bartolomé Mitre 399. — Barracas al Norte, Montes de Oca 701. — Once, Pueyrredón 301. — Santa Fe 2122. — Bernardo de Irigoyen 1135. —Boca, Almirante Brown 1159.

Abona por año	Papel	Oro
Por depósitos en cuenta corriente	sin int.	sin int.
Id. id. a la vista, con libreta	sin int.	sin int.
Id. id. a plazo fijo de 3 meses	3 o|o	1 o|o
Id. id. a plazo fijo de 6 meses	3 ½ o|o	2 o|o
Por depósitos en Caja de Ahorros hasta 10.000 $ papel, después de 60 días	3 "	sin int.
Cobra por año:		
Por adelantos en cuenta corriente	8 o|o	8 o|o

Depósitos en Caja de Ahorros se reciben en las siguientes sucursales: Once de Septiembre, calle Santa Fe, calle Bernardo de Irigoyen, Boca y Barracas.

Buenos Aires, febrero 1.o de 1916.—James Dey, Barry Scott, gerentes.

BANCO FRANCES DEL RIO DE LA PLATA. — Reconquista 157, Buenos Aires. — Sucursales: Rosario de Santa Fe y Bahía Blanca. Corresponsal en París: Banque Argentine et Française, 85 Boulevard Haussman 85.

Abona por año, oro sellado y curso legal:		
Por depósitos en cuenta corriente	1 o|o	1 o|o
Id. id. a plazo fijo de 30 días	1 ½ "	1 ½ "
Id. id. a plazo fijo de 60 días	2 ½ "	2 ½ "
Id. id. a plazo fijo de 90 días	3 ½ "	3 ½ "
Id. id. a mayor plazo	convencional.	
Id. id. en Caja de Ahorros, después de 60 días	4 o|o	4 o|o
Cobra:		
Por adelantos en cuenta corriente	9 "	9 "
Descuento de pagarés y letras	convencional.	

Todas las operaciones bancarias. Emisión de giros y cartas de crédito. Transferencias telegráficas. Títulos, Cobranzas de cupones y valores.

Administración de propiedades: Colocaciones hipotecarias por cuenta de terceros.

Servicio especial de giros postales franceses y remesas de fondos a los movilizados. — Roberto Dolacre, director general.

BANCO ESPAÑOL DEL RIO DE LA PLATA— CAsa matriz en Buenos Aires, Reconquista número 200.

Capital subscripto	$ 100.000.000.—m|n.
Capital realizada	" 97.942.980.— "
Fondo de reserva	" 47.656.348.88 "
Prima a cobrar	" 1.234.212.— "

Sucursales:

En el exterior: Barcelona, Bilbao, Coruña, Génova, Hamburgo, Londres, Madrid, Montevideo, con una agencia, París, Río de Janeiro, Sao Pablo, Santos, San Sebastián, Valencia y Vigo.

En el interior: Adolfo Alsina, Bahía Blanca, Balcarce, Bartolomé Mitre, Concordia, Córdoba, Dolores, La Plata, Lincoln, Lomas de Zamora, Mendoza, Mercedes (Buenos Aires), Mar del Plata, Mercedes (San Luis), 9 de Julio, Pergamino, Pehuajó, Posadas, Rivadavia, Rosario con una agencia, Rafaela, Salliqueló, Salta, San Juan, San Nicolás, Santa Fe, Santiago del Estero, San Pedro, Tres Arroyos, Tucumán y Villaguay.

Agencias en la capital:

Número 1, Pueyrredón 185; núm. 2, Almirante Brown 1422; núm. 3, Vieytes 2900; núm. 4, Cabildo 2027; núm. 5, Santa Fe 2201; núm. 6, Corrientes 3200; núm. 7, Entre Ríos 1145; núm. 8, Rivadavia 6902; núm. 10, Bernardo de Irigoyen 1399; núm. 11, Caseros 2965; núm. 12, Charcas 1337; número 15, Bernardo de Irigoyen 364; núm. 16, Reconquista y Paseo de Julio.

Corresponsales directos en todos los países.

Abona por depósitos en moneda legal y oro sellado:

En cuenta corriente	1 1|2	o|o
A 30 días	1 1|2	"
A 60 días	2 1|2	"
A 90 días	3 1|2	"
A 6 meses	4	"
A mayor plazo		convenc.
Depósitos a premio con libreta desde 10 pesos moneda nacional hasta 10.000 $ después de 60 días	4	o|o
Cobra:		
En cuenta corriente	9	o|o
Descuentos generales		convenc.

El Banco se ocupa de toda clase de operaciones bancarias en general. — Buenos Aires, Diciembre 31 de 1915. — Elías D. Arambarri, gerente general.

PROFESIONALES

MEDICOS

ANALISIS LABORATORIOS Y FARMACIA *Abierto Día y Noche*
SUIPACHA 477
U. T. 818, Libertad DOCTORES **NELSON**

Dr. A. F. CELESIA
Cirugía y enfermedades de señoras. De 2 a 4 p. m. — Bartolomé Mitre 1791.

DOCTOR PICCININI
Especialista en enfermedades secretas; gastro intestinales y piel. — Consultas de 11 a 12 a. m. y de 4 a 6 p. m. Consultas 5 pesos, aplicaciones del 914, 20 $. — Corrientes 1211. 136 v Abril 13.

DOCTOR W. E. ESCUDERO
Señoras, niños y partos. Lunes y viernes, de 4 a 6 p. m. — Arenales 1592. — U. Telef. 238, Juncal.

DOCTOR A. C. REBUFFO
Enfermos de los ojos
Consultas de 1 a 11 y 2 a 6 p. m.
Bmé MITRE 1038 per.

Dr. MAMERTO ACUÑA
Profesor de la Facultad de Medicina. Enfermedades de niños. Consultorio de 2 a 4 p. m. MAIPU 817. 265 v. Julio 22.

DOCTOR ELIZALDE
Especialista en vías urinarias, jefe de clínica del servicio de las enfermedades del riñón, próstata, vejiga, etc., en el hospital San Roque. Consultas de 2 a 6. MAIPU 813. 139 v. 12 Abril.

DOCTOR A. NOCETI
Enfermedades de los ojos y prescripción de anteojos. De 1 a 4 p. m.
MAIPU 535. per.

DOCTOR MARTIN M. TORINO
Médico cirujano. Enfermedades crónicas e internas. Ha trasladado su consultorio a ARENALES 1649. Consultas de 1 a 3. 212 v. Julio 24.

DOCTOR E. G. FIGUEROA
Afecciones intestinales, estómago y abdominales, tratamiento especial de las hemorroides. — Santa Fe 1273. De 4 a 6 de la tarde.

Doctor CASTAÑEDA
Garganta, nariz y oído. Jefe de clínica de la especialidad en el Hospital Durand. — Esmeralda 821.— Consultas de 4 a 6. 228 v. 21 Mayo.

Dr. GENARO SISTO
Profesor Sup. de Clínica Infantil de la Facultad de Medicina. — Jefe del servicio de niños del Hospital Alvear. Ex jefe del servicio de niños del Hospital Italiano. — Horas de consulta de 2 a 4 p. m. — Calle Talcahuano 1342. 47 v. 17 Junio

Dr. CARLOS DOMINGUEZ
Médico del Hospital Rivadavia. Enfermedades internas. Esmeralda 1 [illegible] cal. [illegible]

ABOGADOS

Dr. FRANCISCO BEIRO
TALCAHUANO 287 U. T. 796, Libertad

DOCTOR VICENTE C. GALLO
Estudio: Avenida de Mayo 1411.
U. T. 665 (Libertad)

DOCTOR FERNANDO SAGUIER
Estudio: Florida 440.
U. T. 6057 (Avenida)

DOCTOR TOMAS DE VEYGA
Estudio: Sarmiento 643. U. T. 6060 (Aven.)
La Plata, calle 7 N.o 791. U. T. 377, La Plata

DOCTOR LEOPOLDO MELO
Estudio: Bmé. Mitre 311
U. T. 1913 (Avenida) y 1866 (Juncal)

Dr. TOMAS A. LE BRETON
Estudio: Bmé. Mitre 343

Dr. ERNESTO CORVALAN
Estudio: Avenida de Mayo 981
U. T. 3900 (Libertad)

DOCTOR JULIO A. ROJAS
Estudio: Uruguay 546, Dpto. 2.
U. T. 1955, (Libertad)

Estudio de los Dres. CELESIA Y SILVA
Tucumán 900, U. T. 1465 (Libertad)

DOCTOR LUIS J. ROCCA
Anchorena 626.—U. T. 841 (Mitre)

DOCTOR ELEODORO LOBOS
Estudio: Maipu 462
U. T. 22 (Avenida) y 3710 (Avenida)

Doctor Leonardo Pereyra Iraola
Estudio: Florida 880, U. T. (Av.)
Esmeralda 1212, U. T. 1521 (Juncal)

DOCTOR VICTOR M. MOLINA
Estudio: Avenida de Mayo 605
U. T. 4954 (Avenida)

Dr. DOMINGO E. SALABERRY
Defensa 188

Doctor Andrés Ferreyra
Estudio: Lavalle 1378
Unión Telefónica 4240 (Libertad)

DOCTOR RAUL MANRIQUE
Estudio: Sarmiento 2229
U. T. 6197 (Avenida) y 357 (Mitre)

DOCTOR JOSE M. GIUFFRA
Estudio: Talcahuano 446

DOCTOR PEDRO A. FOX
Estudio: B. Mitre 754

DOCTOR CARLOS F. MELO
Atiende personalmente su estudio de abogado
URUGUAY 546 U. T. 3784 (Lib.)

DOCTOR M. ALVAREZ COMAS
Abogado
U. T. 3554, Avenida Sarmiento 412

DOCTOR HIPOLITO LEYS
Estudio: Lavalle 930, U. T. 3608 (Lib.)

REMATES

CASARES Hnos. & DIEHL

11.080 VACUNOS ALTA MESTIZACION Durham de gran clase y estado, en Charlone, F. C. Pacífico.—En nuestro cuarto remate especial de haciendas que celebraremos en las instalaciones de nuestro representante Sr. José M. Blanco, en Charlone, F. C. P. (ramal de Rufino a Buchardo) y para el que tenemos consignados hasta la fecha. 11.080 novillos vacas y vaquillonas alta mestización Durham, incluso lotes de 250 a 700 novillos y vaquillonas sola marca de reputados establecimientos.

La venta se realizará de acuerdo con el siguiente detalle:

Vacuno:

500 novillos de 2 1|2 años arriba Durham, especiales, una marca.
300 novillos de 2 1|2 años, Durham, especiales.
700 novillos de 2 años, Durham, muy buena clase y estado, una marca.
400 novillos de 2 años, Durham, muy buena clase y estado, una marca.
450 novillos de 2 años, Durham, muy buena clase y estado, una marca.
600 novillos de 2 años, Durham, muy buena clase y estado, una marca.
500 novillos de 2 años, Durham, muy buena clase y estado, una marca.
750 novillos de 2 años, Durham, especiales.
400 novillos de 2 años, Durham, buena clase y estado una marca.
150 novillos de 2 años, Durham, buena clase y estado.
100 novillos de 2 años, Durham, especiales.
400 novillos de 1 1|2 a 2 años, buen mestizo Durham y Polled Angus, una marca.
200 novillos de 1 1|2 a 2 años, Durham, especiales, una marca.
400 novillos de 1 1|2 años, Durham, especiales, una marca.
460 novillos de 1 1|2 años Durham, buena clase y estado, una marca.
650 novillos de 1 1|2 años, Durham, especiales en clase y estado.
300 novillos de 1 1|2 años, Durham, buena clase y estado.
300 novillos de 1 1|2 años, Durham, buena clase y estado.
50 novillos de 1 1|2 años, Durham, buena clase y estado.
150 novillos de 3 años, criollos.
40 novillos de 3 años, criollos, gordos.
60 novillos de 2 años, criollos.
200 novillos de 1 1|2 años, Durham, buena clase.
500 novillos de 1 1|2 años, buen mestizo Durham.
600 vacas buen mestizo Durham, especiales, en clases y estado en lotes.
250 vacas buen mestizo Durham, preñadas.
100 vacas con
100 crías al pie.
120 vacas buen mestizo Durham, servidas.
50 vacas gordas, especiales.
40 vacas gordas, especiales.
30 vacas especiales, gordas.
150 vacas Durham con
150 crías al pie.
200 vacas especiales.
100 vacas gordas.
250 vaquillonas, muy buen mestizo Durham, de 2 años, servidas, una marca.
100 vaquillonas de 2 años, buen mestizo Durham, servidas.
80 vaquillonas de 2 años, buen mestizo Durham, especiales.
50 vaquillonas de 2 años, buen mestizo Durham, buen estado.
250 termeros Durham especiales en clase y estado.
10 toros Durham, de 2 años.

Lanar:

250 borregos Lincoln, especiales.
500 borregas Romney Marsh.

Yeguarizo:

100 yeguarizos de tiro.

El jueves 30 de marzo a la 1 p. m., en Charlone, ferrocarril al Pacífico.

Comisión, 2 por ciento al vendedor y 2 por ciento al comprador en haciendas generales, y 3 por ciento a cada parte en reproductores y yeguarizos.

Por consignaciones y pedidos de local dirigirse a nuestros escritorios, Sarmiento 357, o a nuestro representante en Charlone, señor José María Blanco. — Casares Hnos. y Diehl

Guillermo Gowland y Cía.

JUDICIAL. — TIENDA Y ROPERIA. — Existencias del negocio, situado en la calle Lima 1887.

Por orden del señor juez de comercio, Dr. Eduardo M. Naón, secretaría del doctor D. González Gowland y perteneciente a la quiebra de don Gabino Yacavone.

El lunes 3 de abril, a las 2.30 p. m., se rematará la más alta postura, lo siguiente: camisetas de lana, bramante, colchas de lana, ponchos id., de vicuña, mantas, echarpes, uso doméstico, toallas, fundas, delantales, sábanas, bombachas, trajes completos para hombres y niños, sacos, pantalones, sobretodos, pañoletas, camisas, chambergos, corbatas, botines y zapatos para hombre y señora, cuellos, gorras, boinas, pañuelos de seda, botas, blusas, acordeones, fajas, paraguas, banderas, géneros, etc. Mostradores y armazones. Seña, 30 por ciento. Comisión, 10 por ciento.—Guillermo Gowland y Cía. 492-v- a. 1

GARBAGNATI y MEREGA

JUDICIAL. — EN FLORES. CASA AVENIDA San Pedrito 448, entre Directorio y Tandil. situación inmejorable por su proximidad a la Avenida Rivadavia, con tranvía en combinación con el subterráneo y a un paso de la plaza de Flores. Su terreno mide 8.66 mts. de frente al Oeste por 43.30 mts. de fondo; superficie 375 m. c. igual a 500 v. c.

Su buen edificio se compone de cuatro habitaciones, baño, cocina, w. c., pileta de lavar, galería, tirantería de hierro, pisos de pinotea, patios de mosaicos, jardín, aguas corrientes, gas, calle adoquinada.

Tasación, $ 10.155. Base, las dos terceras partes $ 6.770 m|n.

El domingo 9 de abril, a las 4 de la tarde, en la misma propiedad, procederemos a la venta en remate por disposición del señor juez de comercio de la capital, doctor Martín y Herrera y como perteneciente al juicio seguido por don Valentín Tobal contra don Hipólito Longuet por cobro ejecutivo de pesos, que se tramita por la secretaría del autorizante. Exigiremos en el acto del remate el 8 o|o como seña y el 2 o|o de nuestra comisión a cargo del comprador. Mayores informes en la secretaría actuaria, Palacio de Pusticia, o en nuestra oficina Florida 271. U. Telef. 4955, Avenida.—Garbagnati y Mérega.

487-v abril 8.

OSCAMOU y Cía.

JUDICIAL. — EL DOMINGO 9 DE ABRIL, a las 4 p. m., venederemos por orden del señor juez doctor Juan C. Lagos, secretaría doctor Beretervide, en el juicio Enrique Rutemberg contra Hugo Achterman.

Casa moderna, estilo chalet, de 8.66 mts. por 27.71 mts. ubicada en la zona norte de Flores, calle Bolivia 361 (adoquinado), entre San Eduardo y Avellaneda, compuesta de **bajos:** hall, sala, comedor con mampara de cristales, cocina con económica, despensa y galería, vidrios ingleses. **Altos:** tres dormitorios, baño con instalaciones completo, pieza de servicio y terraza. Construcción de primer orden, puertas de cedro, cielorraso de yeso, aguas corrientes, cloacas, etc., etc.

Tasación: $ 30.000 c|l.

Base: 2|3 partes, $ 20.000 c|l.

Seña 8 o|o. Comisión 2 o|o. Más datos a nuestro escritorio, calle Piedras 252.

488-v abril 8.

Banco Hipotecario Nacional

CAPITAL

FINCA. — CALLE GALLO N.o 1896, ESQUIna Berutti números 3002-24. Número hipotecario 33.314, serie L.

El Banco Hipotecario Nacional rematará en su local, el **VIERNES 7 DE ABRIL DE 1916, A LAS 2.30 P. M.**, una finca ubicada en la calle Gallo número 1896, esquina Berutti números 3002-24 (antes 602 y 622). Edificio compuesto de amplio salón para negocio, cinco habitaciones, vestíbulo, baño, cuarto de vestir, cocina, dos w. c., y en altos dos piezas de servicio. Terreno, mide 13 metros 942 milímetros de frente al S.E., sobre la calle Gallo, 26.43 metros de fondo en el lado N.E., sobre la calle Berutti, 26 metros 135 milímetros en el costado S.O y 9.50 metros en el N.O., o lo más o menos que resulte.

BASE DE VENTA: $ 25.000

El comprador continuará haciendo el servicio de la hipoteca originaria de $ 24.000 que reconoce la propiedad, reducida hoy a $ 21.949 con 641 milésimos y abonará en dinero el exceso sobre esta suma hasta el precio de compra. Los títulos pueden ser examinados en la oficina del Banco antes del remate. Verificado éste, no habrá lugar a reclamo. Seña, 5 o|o. Comisión, 1 o|o., en dinero efectivo. Este remate se efectúa con sujeción a lo dispuestoto en las leyes vigentes números 8172 y 9155. Por informes ocurrir al Banco Hipotecario Nacional.

Aviso iniciado en LA EPOCA, el 22 de marzo de 1916. 486v7Ab.

SUCURSAL LA PLATA

10 CHACRAS EN EL PARTIDO DE TRES Arroyos, con superficie en conjunto de 612 hectáreas, 48 áreas y 71 centiáreas. Préstamo No. Ho. 26|121, serie C. H. A., 6 o|o, de $ 25.000. El Banco Hipotecario Nacional rematará en el local de su sucursal en la ciudad de La Plata, establecida en la calle 51 No. 529, el día **LUNES DIEZ DE ABRIL DE MIL NOVECIENTOS DIEZ Y SEIS, A LAS TRES DE LA TARDE,** 10 chacras en el partido de Tres Arroyos, jurisdicción de la provincia de Buenos Aires, en el Centro Agrícola "Micaela Cascallares", señaladas con los números 373, 374, 375, 375 A, 376, 377, 378, 379, 380 y 381, compuestas en conjunto de una superficie total de 612 hectáreas, 48 áreas y 71 centiáreas; lindando: al S.O. y N.O., con el arroyo Quequén en medio, con los hermanos Cabrera hoy el señor Buron y la chacra No. 372; al N.E., con las chacras 372 y 372 A. del mismo señor Buron y con las chacras 370 y 371 de don Carlos Asti, y al S.E., con campo de don Manuel Fernández y don Juan Olaso.

BASE DE VENTA $ 34.000

El comprador continuará haciendo el servicio de la hipoteca originaria de $ 25.000 que reconoce la propiedad, reducida hoy a $ 23.047 con 776 milésimos, y abonará en dinero el exceso sobre esta suma hasta el precio de compra. Los títulos pueden ser examinados en la oficina del Banco antes del remate. Verificado éste, no habrá lugar a reclamo. Seña 5 o|o y comisión 1 o|o que serán exigidas en efectivo en el acto del remate, el que se efectúa con sujeción a lo dispuesto en las leyes vigentes números 8172 y 9155. Por informes ocurrir al Banco Hipotecario Nacional (25 de Mayo No. 245, capital federal) o a su sucursal en La Plata.

Aviso iniciado en LA EPOCA el 24 de marzo de 1916. 503-v 8 abril

SUCURSAL ROSARIO

CASAS EN LA CIUDAD DE ROSARIO — Préstamo hipotecario número 167|8101, serie C. H, A, 6 o|o, de $ 70.000.

El Banco Hipotecario Nacional rematará en el local de su sucursal en la ciudad de Rosario, establecida en la calle Córdoba número 1648, el día **MARTES ONCE DE ABRIL DE MIL NOVECIENTOS DIEZ Y SEIS, A LAS DOS DE LA TARDE,** una finca ubicada en el ángulo S.O., que forman las calles General Urquiza y Bajada Sargento Cabral, de la ciudad de Rosario y se compone de una superficie total de 1.691 metros 42 decímetros cuadrados, con lo edificado constante de 3 casas, a saber: 1.a, por General Urquiza, compuesta de cuatro habitaciones y demás dependencias para familia; 2.a, esquina Bajada Sargento Cabral y calle General Urquiza, compuesta de salón para negocio, dos piezas y dependencias; 3.a, por Bajada Sargento Cabral, casa de bajos y altos, compuesta la planta baja de tres salones a la calle y dos piezas interiores y la planta alta de ocho habitaciones y dependencias para familia. Sus límites son : al N. y N. E., con la calle General Urquiza; al sur, con terreno que fué de don Pascual Rosas; al este, con la Bajada Sargento Cabral y al oeste, con don Marcelino Freyre y sucesores de Canals.

BASE DE VENTA: $ 86.000

El comprador continuará haciendo el servicio de la hipoteca originaria de $ 70.000 que reconoce la propiedad, reducida hoy a $ 65.987 con 642 milésimos y abonará en dinero el exceso sobre esta suma hasta el precio de compra. Los títulos pueden ser examinados en la oficina del Banco antes del remate. Verificado éste, no habrá lugar a reclamo. Seña 5 o|o y comisión 1 o|o que serán exigidas en efectivo en el acto del remate, el que se efectúa con sujeción a lo dispuesto en las leyes vigentes números 8172 y 9155. Por informes ocurrir al Banco Hipotecario Nacional (25 de Mayo número 245, capital federal) o a su sucursal en Rosario y Santa Fe.

Aviso iniciado en LA EPOCA, el 24 de marzo de 1916. 504v10Ab.

CURSO GRATUITO DE TELEGRAFIA

En el local de la escuela Rioja 890 se dictan clases gratuitas de esta asignatura y en cuyo curso existen asientos vacantes. La enseñanza es para ambos sexos. Las clases funcionan los días lunes, miercoles y sabados, de 8 a 10 de la noche.

EDICTOS JUDICIALES

Por disposición del señor juez de paz de este partido, don Antonio Gallo, se cita y emplaza, por el término de treinta días a contar desde la primera publicación del presente, a todos los que como herederos o acreedores, se consideren con derecho a los bienes quedados por fallecimiento de don FERMIN IREREGUI, a fin de que durante dicho término y bajo apercibimiento de lo que hubiere lugar por derecho, comparezcan ante este juzgado a deducir en forma sus acciones; Adolfo Alsina, Marzo 14 de 1916. — Carlos Cané, secretario. 454 v. Abril 19.

El señor juez en lo civil de la Capital de la República, doctor Gerónimo Balarino, ha dispuesto se llame y emplace, por el término de treinta días, contados desde la primera publicación del presente, a todos los que se consideren con derecho a los bienes dejados por doña ENRIQUETA MARZULLO o ENRIQUETA CASALE DE MARZULLO, ya sean herederos o acreedores, para que dentro de dicho término comparezcan a deducir sus acciones por ante su juzgado y secretaría del que suscribe, bajo apercibimiento de lo que hubiere lugar por derecho.

Buenos Aires, marzo 2 de 1916. — M. C. Pizarro, secretario. 428 v. 15 Abril.

Por disposición del señor juez de comercio de la Capital Federal, doctor Tristán M. Avellaneda, se cita, llama y emplaza al señor EDUARDO GRONDONA, para que dentro del término de quince días comparezca al juzgado a reconocer las firmas que suscriben con su nombre unos pagarés presentados por el Banco Español del Río de la Plata, y a estar a derecho en dicho juicio, bajo apercibimiento de dárselas por reconocidas y de nombrarle al señor Defensor de Ausentes para que lo represente en el juicio.

Buenos Aires, febrero 23 de 1916. — Arturo Navarro. v. 25 Marzo.

El señor juez de 1.a instancia en lo civil de la Capital de la República, doctor don Jerónimo Balarino, ha dispuesto se cite, llame y emplace por el término de treinta días contados desde la primera publicación del presente, a todos los que se consideren con derecho a los bienes dejados por don RICARDO PEYRO, ya sean como herederos o acreedores, para que dentro de dicho término comparezcan a deducir sus acciones en forma por ante su juzgado y secretaría del que suscribe, bajo apercibimiento de lo que hubiere lugar por derecho.

Buenos Aires, marzo 15 de 1916. — Horacio H. Dobranich, secretario. 455 v. Abril 20.

El señor juez de 1.a instancia en lo civil de la Capital de la República, doctor don Roberto Repetto, ha dispuesto se cite, llame y emplace por el término de treinta días, contados desde la primera publicación del presente, a todos los que se consideren con derecho a los bienes dejados por don ANTONIO DEVOTO, ya sean como herederos o acreedores, para que dentro de dicho término comparezcan a deducir sus acciones en forma, por ante su juzgado y secretaría del que suscribe, bajo apercibimiento de lo que hubiere lugar por derecho.

Buenos Aires, 18 de Febrero de 1916. — P. A. S. Carlos Iramain, secretario. 417 v. 15 Abril.

El señor juez de 1.a instancia en lo civil de la Capital de la República, doctor don Jerónimo Balarino, ha dispuesto se cite, llame y emplace por el término de treinta días contados desde la primera publicación del presente, a todos los que se consideren con derecho a los bienes dejados por doña MARGARITA CAVANAGH DE CUNNINGHAM, ya sean como herederos o acreedores, para que dentro de dicho término comparezcan a deducir sus acciones en forma por ante su juzgado y secretaría del que suscribe, bajo apercibimiento de lo que hubiere lugar por derecho.

Buenos Aires, marzo 13 de 1916. — Horacio H. Dobranich. 461 v. 22 Abril.

El señor juez en lo civil de la Capital de la República doctor don Jerónimo Balarino, ha dispuesto se llame y emplace, por el término de treinta días, contados desde la primera publicación del presente, a todos los que se consideren con derecho a los bienes dejados por don LUIS ANSELMI, ya sean herederos o acreedores, para que dentro de dicho término comparezcan a deducir sus acciones por ante su juzgado y secretaría del que suscribe, bajo apercibimiento de lo que hubiere lugar por derecho.

Buenos Aires, marzo 17 de 1916. — M. C. Pizarro, secretario. 469 v. Abril 24.

Por disposición del señor juez de comercio doctor Eduardo M. Naón, se hace saber a los acreedores del concurso de LUIS RESIO que se ha fijado el día 30 de Marzo a las 2 p. m. para regular los honorarios de la sindicatura.

Buenos Aires, Marzo 10 de 1916. — J. Arturo Aguilar. 490 v. Marzo 27.

El señor juez de 1.a instancia en lo civil de la Capital de la República, doctor don Jerónimo Balarino, ha dispuesto se cite, llame y emplace por el término de treinta días contados desde la primera publicación del presente, a todos los que se consideren con derecho a los bienes dejados por don EULOGIO LAMBRUSCHINI, ya sean como herederos o acreedores, para que dentro de dicho término comparezcan a deducir sus acciones en forma por ante su juzgado y secretaría del que suscribe, bajo apercibimiento de lo que hubiere lugar por derecho.

Buenos Aires, marzo 15 de 1916. — Osvaldo Rocha. 483 v. 25 Abril.

Por disposición del señor juez de comercio de la Capital Federal, doctor Félix Martín y Herrera, se hace saber por medio del presente, y por el término de quince días a don Benjamín Armanini, que en el juicio que sigue don Alfonso Gil, por ante este juzgado, debe comparecer por sí o por medio de apoderado a tomar la intervención que le corresponde, bajo apercibimiento de que si no comparece, se le dará intervención al señor Defensor de Ausentes.

Buenos Aires Marzo 15 de 1916. — Juan José Britos (hijo), secretario. 485 v. Abril 7.

Por disposición del señor juez de comercio de la Capital Federal, doctor Eduardo M. Naón, se hace saber por el término de cinco días a los acreedores de don FRANCISCO ZOLEZZI, que se ha designado la audiencia del día 29 de Marzo, a las 3 p. m. a efecto de que comparezcan a regular los honorarios del síndico.

Buenos Aires, marzo 16 de 1916. — J. Arturo Aguilar. 500 v. Marzo 29.

El señor juez de 1.a instancia en lo civil de la Capital de la República doctor don Jerónimo Balarino ha dispuesto se cite, llame y emplace por el término de treinta días contados desde la primera publicación del presente, a todos los que se consideren con derecho a los bienes dejados por don FRANCISCO BRIANO, ya sean como herederos o acreedores, para que dentro de dicho término comparezcan a deducir sus acciones en forma por ante su juzgado y secretaría del que suscribe, bajo apercibimiento de lo que hubiere lugar por derecho.

Buenos Aires, Febrero 24 de 1916. — Julio E. Padilla. 506 v. Abril 29.

AVISOS POPULARES

DIEZ CENTAVOS POR PUBLICACION

TRABAJOS PEDIDOS

COCINERA SE NECESITA PARA CORTA FAMIlia; Carlos Pellegrini 1325.

COCINERA BUENA Y MUCAMA, SANAS Y DE buena presencia, que laven y planchen se precisan; Viamonte 2322.

COCINERA CON CAMA Y RECOMENDADA. SE necesita; Alvarez 2492, deespués de las 9 de la mañana.

MARIA COSTA, HUERFANA DE PADRE Y MAdre con 6 hermanos chicos se encuentra en la mayor indigencia, pide a las personas caritativas le ayuden. Oruro 1096.

MUCAMO SE NECESITA CON BUENAS RECOmendaciones, con preferencia japonés; tratar lunes de las 9 a. m., French 2251.

MUCHACHA DE 14 a 16 años SE NECESITA PAra los quehaceres de corta familia; Bogotá 3646, altura Rivadavia 8200.

SIRVIENTA SE NECESITA PARA ESTANCIA; tratar Arenales 951, de 9 a 11 a. m.

SE NECESITA UNA MUCAMA BUENA PARA CAsa de pensión; Florida 421.

SIRVIENTA QUE ENTIENDA DE COCINA Y otros quehaceres, para casa de familia, se necesita; Mitre 1155 (Avellaneda).

TRABAJOS OFRECIDOS

COCINERA ARGENTINA SE OFRECE CON RECOmendaciones para matrimonio o corta familia, sueldo 50 $; Juncal 2116.

COCINERA BUENA SE OFRECE Y UNA MUCAMA con buenas recomendaciones; Sáenz Peña 522, 1er. patio.

CUPON

De "La Epoca"

HIPODROMO ARGENTINO

Reunión del domingo 26 de marzo de 1916

Primera carrera ..
Segunda carrera ..
Tercera carrera ..
Cuarta carrera ..
Quinta carrera ..
Sexta carrera ..
Séptima carrera ..
Octava carrera ..
Nombre ..
Domicilio ..

CORREDOR O COMISIONISTA CON MUY BUEnas relaciones en toda la provincia de Entre Ríos se ofrece, y da referencias de primer orden. Dirigirse por carta a Jorge Domínguez, Concepción del Uruguay, Entre Ríos. perm.

JOVEN SE OFRECE PARA CUALQUIER EMPLEO informes inmejorables, de casas de comercio, certificado de policía, relacionado en plaza, ocurrir C. Fenaud, Necochea 1488. 497 v. 25 M.

JOVEN DE 23 años, HABLANDO FRANCES, SAbiendo cocinar y apto para todo trabajo. Se ofrece para casa particular, va al interior, dirigirse por carta a Tacuarí 444, buenos certificados. 299 v. M. 25.

MUCAMO DE COMEDOR, AFEITADO, CON frac, se ofrece con buenos informes, ciudad o campo por carta o personalmente Ayacucho 1038, departamento C.

MUCAMA VASCA-NAVARRA, SE OFRECE GENEral, para matrimonio solo o corta familia, con

SE OFRECE MUJER PRA TRABAJO DE LAVADO y planchado en casa de familia, Oruro 1096.

SIRVIENTA SE OFRECE RECOMENDADA; BERnardo de Irigoyen 955.

Señora SE OFRECE PARA LIMPIEZA, MENOS cocina; Viamonte 2725.

TAPICERO FRANCES RECOMENDADO SE OFREce para casas de familias, hace toda clase de trabajo, especialidad en cortinados, muebles, fundas y tapizar paredes. Precios módicos, Canning 488, U. T. 2013, Mitre. v. 5 Abril.

VENTAS VARIAS

SE VENDE UNA MAQUINA DE CINE, MARCA Gaumont en buen estado, por datos en este diario.

ALQUILER DE CASAS

CASA BAJA SIN ALTOS, DE 4 o 5 HABITACIOnes y demás comodidades en radio Palermo de Plaza Italia para el centro necesito, F. B. Administración de este diario. v. Marzo 25.

PIEZA ALQUILASE PERSONAS MAYORES, LUZ eléctrica, baño, comodidades, Dpto. 3. Charcas 1532, $ 15.

PIEZAS LINDAS Y MUY BARATAS. UN HERMO. so salón con gran balcón (6 metros por 7 1|2) por 70 pesos se alquilan. Belgrano 426.

PIEZAS AMUEBLADAS CON PENSION COMPLE. ta. Comida a la española. Condimentación a prueba de paladares delicados, por 70 pesos. Trato esmerado. Belgrano 426.

LICITACIONES

DIRECCION GENERAL DE IRRIGACION

Llámase a licitación pública hasta el día 3 de Abril de 1916, a las 3 y 30 p. m., para la provisión de un puente metálico de 135 metros de longitud, en 9 tramos. Las bases y condiciones de licitación y juego de planos se obtendrán en la Oficina de Compras de la Dirección General de Irrigación, calle Belgrano 324, 1er. piso.

Buenos Aires, Enero 4 de 1916. — Julio Malmann, secretario. 136 v. 3 Abril.

Intendencia Municipal de la Capital

Llámase a licitación para la provisión de artículos de tienda con destino a los hospitales municipales y demás dependencias de la Asistencia Pública, durante el primer semestre del año en curso. Tendrá lugar el día 31 corriente, a las 2 p. m. El pliego de condiciones puede consultarse en la oficina de licitaciones.—Buenos Aires, marzo de 1916.—El secretario. 508-v 3 abr.

Intendencia Municipal de la Capital

CITACION

Encontrándose en el depósito del Cementerio del Norte los restos que a continuación se mencionan Juana P. de Santillán, fallecida el 17 de Julio de 1897; Carlos Sartori, fallecido el 30 de agosto de 1896; Manuel y Narciso Olavarría; Lucio y Guillermo Ares, fallecidos en Enero y Febrero de 1895; Federico Losada, fallecido el 28 de Marzo de 1871; Oliver y Aurora Quiroga; María Rella; Eusebia Arce, fallecida el 27 de Julio de 1907; Lorenzo Farrulla, fallecido el 8 de Octubre de 1864; María Josefa Almeida de S. de Gómez, fallecida el 1o. de Julio de 1864; Ema F. Castro, fallecida el 23 de Marzo de 1910; Aníbal V. de la Torre, fallecido el 17 de Octubre de 1881; y cinco cajones sin identificar, cítase a los deudos que se consideren con derecho a ellos para que dentro del plazo de 30 días comparezcan ante la administración del Cementerio del Norte para proceder a su retiro, pues en caso contrario la Dirección General de Cementerios queda facultada para ordenar su envío al osario general.—El secretario.

360 v. Marzo 31.

Intendencia Municipal de la Capital

Llámase a licitación pública para el día 24 del corriente a las 2.30 p. m., para la impresión del "Anuario Estadístico de la Ciudad de Buenos Aires", correspondiente al año 1915, de acuerdo con el pliego de condiciones, que puede consultarse en la oficina de licitaciones. Expediente 30.837-D-916. — Marzo 16 de 1916.—El secretario. 458v25M.

OBRAS SANITARIAS DE LA NACION

Se llama a licitación para la provisión de (100.000) cien mil toneladas métricas de leña de quebracho colorado, campana, con destino a las maquinarias de la capital federal, de acuerdo en un todo con el pliego de condiciones que los interesados pueden consultar en la Dirección Técnica, Charcas 1840, todos los días hábiles, de 1 a 5 p. m.

Las propuestas deberán presentarse en la secretaría del Directorio de las Obras Sanitarias de la Nación, calle Charcas 1840 y serán abiertas el 17 de abril próximo, a las 3 p. m. en presencia de los interesados que concurran al acto. — Buenos Aires, marzo 14 de 1916. — José I. Goñi, secretario.

465—v. mar. 29.

CONVOCATORIAS

MINISTERIO DEL INTERIOR

Convocatoria a elecciones

Buenos Aires, febrero 9 de 1916.

Atento a lo dispuesto por los artículos 21 y 23 de la Ley Elecciones Nacionales de febrero 13 de 1912 (N.o 8871).

EL PRESIDENTE DE LA REPUBLICA

Decreta:

Artículo 1.o Convócase al pueblo de la Capital Federal para el día domingo 2 de abril próximo, con el objeto de que proceda: 1.o, a la elección de cuarenta y cuatro electores de Presidente y Vicepresidente de la República; 2.o, a la elección de once diputados al honorable Congreso de la Nación, en reemplazo de los ciudadanos Marcelo T. de Alvear, José L. Cantilo, Enrique Dickmann, Luis María Drago, Vicente C. Gallo, Juan B. Justo, Fernando Saguier, Delfor del Valle y Estanislao S. Zeballos, que terminan su mandato el día 30 de abril próximo, y de los ciudadanos Alfredo L. Palacios y Lauro Lagos, que renunciaron y cuyos mandatos terminaban en la misma fecha.

Art. 2.o De conformidad con lo prescripto en los artículos 55 y 58 de la mencionada Ley, cada elector votará por treinta electores de Presidente y Vicepresidente de la República designados, colocando en un mismo sobre las listas de los candidatos.

Art. 3.o Comuníquese, publíquese, dése al Registro Nacional y archívese. — PLAZA. — **Miguel S. Ortiz.**

300—v. ab. 1.

BANCO CONSTRUCTOR ARGENTINO. — ASAMblea General Ordinaria del 30 de Marzo de 1916.— Primera Convocatoria. — De conformidad con lo prevenido en el artículo 16 de los Estatutos, convócase a los señores accionistas a la Asamblea General Ordinaria que tendrá lugar el 30 de Marzo de 1916 a las 4 p. m. en el local social, Perú 321, para tratar la siguiente

ORDEN DEL DIA

1.o Lectura y consideración de la memoria, balance general e inventario, cuenta de ganancias y pérdidas e informe del síndico, correspondientes al ejercicio terminado el 31 de Diciembre de 1915.

2.o Distribución de utilidades.

3.o Elección de presidente, vicepresidente, un vocal y un suplente por tres años en reemplazo del vocal señor José Rezzano, que fué electo presidente y de los señores José Castiglioni y Francisco Fresone, que terminan su mandato; pro tesorero y un vocal por dos años en reemplazo de los señores Clemente D. Bordenave y Pablo B. Claverie que renunciaron; síndico titular y dos síndicos suplentes por un año en reemplazo de los señores Carlos D. Tyler, David Caumeille y Alfonso Boudé.

4.o Designación de dos accionistas para que aprueben y firmen el acta de la Asamblea.

Nota.—Los señores accionistas que deseen asistir a la Asamblea, de acuerdo con el artículo 27 de los Estatutos, deberán depositar en las oficinas del Banco, hasta dos días antes del señalado para la reunión, las acciones y certificados que posean.

Buenos Aires, marzo 8 de 1916. — J. Rezzano, presidente; A. Ferrero, secretario; por el "Banco Constructor Argentino", C. Cadené, gerente. 330 v. Marzo 29.

"AMERICA". — COMPAÑIA ARGENTINA DE SEguros. — De acuerdo a lo dispuesto por el art. 25 de los estatutos, se convoca a los señores accionistas a la Asamblea General que tendrá lugar el día 28 del corriente a las 2 p. m., en las oficinas de la Compañía, calle San Martín N.o 322, para tratar y resolver sobre la Memoria del Directorio correspondiente al vigésimo-noveno ejercicio anual, proceder a la elección de síndico y suplente y a la de cinco directores en reemplazo de los salientes señores Pedro Denegri, Gabriel I. Jáuregui, Emilio Devoto y de los señores Francisco Mendes Gonzalves y Francisco C. Bustamante que renunciaron.

Los tenedores de acciones al portador, las depositarán en la Dirección General hasta el día anterior a la fecha de la Asamblea.

Buenos Aires, Marzo 10 de 1916. — Alfredo V. Fernández, Director General. 423 v. 28 Marzo.

"PROVIDENCIA" — COMPAÑIA NACIONAL DE Seguros sobre la vida. — De acuerdo con los estatutos sociales, se convoca a los señores accionistas a la Asamblea General Ordinaria, que ha de celebrarse en la sede social de la Compañía, Sarmiento 643, el día 30 de Marzo próximo, a las 4 y 30 p. m., para considerar la siguiente

ORDEN DEL DIA

1.o Consideración de la Memoria y Balance del 12.o ejercicio y aplicación de utilidades.

2.o Nombramiento de cinco directores por tres años.

3.o Nombramiento de síndico y síndico suplente por un año.

4.o Aprobación del acta a labrarse en la misma fecha.

Se les recomienda a los señores accionistas, la obligación que les impone el artículo 29 de los estatutos, de depositar sus acciones en la Caja Social, con tres días de anticipación a lo menos, a la fecha de la asamblea.

Buenos Aires, marzo 11 de 1916. — Pedro Sbarbi, Director-Administrador. 420 v. Marzo 29.

INFORMACIONES DE ÚLTIMA HORA

Servicio Telegráfico del Exterior

En el frente austro-italiano

AVANCE PROGRESIVO DE LOS PENINSULARES

Ventajas conseguidas en el Cordevole

ATAQUE AUSTRIACO RECHAZADO EN LA CARNIA

En vísperas de grandes batallas

ROMA, marzo 25. — Fiel a su sistema de sobriedad en sus informaciones, el estado mayor no da cuenta de muchos de los progresos realizados durantes estos últimos doce días, fecha a que se remonta el nuevo movimiento ofensivo del ejército peninsular. Sabese, no obstante, que las tropas del rey Víctor Manuel consiguieron hacer pie en muchos de los puntos fortificados del enemigo que éste abandonó antes de soportar las cargas de la infantería italiana.

Por informaciones de fuente privada se tiene noticia de que el avance en general progresa, y que en algunos sectores las tropas de la nación conquistaron nuevas y muy importantes posiciones, terriblemente defendidas. No se oculta que estos progresos han exigido sacrificios de hombres y de material.

ROMA, marzo 25. — El ministerio de guerra dió a la publicidad el siguiente comunicado en el resumen de las operaciones efectuadas durante la última jornada:

"Nuestra artillería bombardeó ayer algúnas columnas enemigas en marcha en el Alto Astico, zona cabecera del valle Dassa y alturas al Este de Val Fersina. Bombardeamos también un tren cargado con pertrechos de guerra que se encontraba detenido en la estación de Culponazzo.

"En el valle de Cordevole, durante la neblina, extendimos nuestras posiciones en la espuela situada hacia el Nordeste de Sasso Menso di Isonzo.

"En Carnia, en la noche del 22, un destacamento enemigo con uniformes blancos, atacó nuestras posiciones en la orilla izquierda de Dilaza, en el alto Chiarzo, pero fué inmediatamente rechazado.

"Continuaron ayer los duelos de artillería en todo el frente del Isonzo, interrumpiéndolos sólo la niebla y las lluvias torrenciales.

"Nuestras baterías bombardearon la estación Santa Lucía y la aldea Modreja, donde se anunció un movimiento de tropas enemigas".

ROMA, marzo 25. — Se anuncia que en cuanto regrese de Londres el generalísimo Cadorna, la ofensiva italiana asumirá un carácter de violencia sin precedentes.

Este rumor parece confirmarse con los grandes preparativos que se están realizando en el Trentino y en el Tirol.

Diariamente salen para el frente de batalla refuerzos y material de guerra.

Se prevé sangrientas batallas que durarán varios días, pues según se asegura, el general Cadorna está resuelto a agotar todos los medios para romper las líneas austriacas e invadir el corazón de Austria.

El espíritu público está muy entonado, reina la más absoluta confianza en el éxito de las armas de Saboya y se cree próxima la hora del triunfo final.

ROMA, marzo 25. — Un corresponsal que sigue las operaciones, envió una larga correspondencia, de la cual extracto los párrafos más interesantes, pues ellos relaciónanse con los progresos realizados por el ejército italiano durante la semana transcurrida. Dice así:

"Una posición en el Mrzli, que el supremo comando consideraba de necesidad absoluta para el avance italiano, fué atacada tres veces por nuestra infantería que fué las tres veces rechazada.

"No por eso se amedrentaron los nuestros, que al emprender un nuevo ataque, cargaron impetuosamente al enemigo que por un momento vaciló, y luego, cuando ya tenían las bayonetas a una breve distancia, abandonó la posición, donde tomamos varios prisioneros y un abundante botín de guerra.

"En el valle al Norte del Sabotino, nuestros alpinos y bersaglieri, con la cooperación de una brigada de aduaneros, escaló las salientes de la montaña con todo heroísmo, bajo el fuego graneado de las ametralladoras austriacas.

"Tuvimos pérdidas de consideración, pero tras un combate cuerpo a cuerpo, la posición fué ocupada y la bandera italiana flamea ahora en... (nombre borrado por la censura).

"Otros éxitos que tienen una cierta significación para las operaciones que deberán iniciarse dentro de poco, fueron alcanzados en la zona de Tolmino donde, no obstante los esfuerzos del enemigo, seguimos, aun cuando lentamente, el metódico avance.

"A diario se efectúan violentos duelos de artillería.

"En el Carso, donde la acción es más violenta, los alpinos recuperaron una trinchera que los austriacos, en un ataque por sorpresa, les habían arrebatado últimamente".

ROMA, marzo 25. — Se anuncia que próximamente aparecerá un real decreto llamando a las armas a los hombres comprendidos en la tercera categoría, pertenecientes a las clases de 1882 y 1883.

En cuanto se incorporen estos soldados serán enviados al campo de batalla para formar parte de las reservas

En los Balcanes

Combates sobre el Vardar

EL EMPRESTITO GRIEGO

Alemania y Rumania

PARIS, marzo 25. — Según informaciones de Salónica, las tropas aliadas se hallan en continuo contacto con los alemanes y los búlgaros que cubren los pasos del río Vadar.

Los duelos de artillería entre los beligerantes han sido bastante enérgicos. Los cañones franceses consiguieron apagar los fuegos de algunas baterías enemigas, y la infantería tomó algunos pequeños puestos avanzados.

Estas operaciones se consideran como el preludio de grandes batallas en perspectiva.

Diariamente llegan a Salónica buques de los aliados con tropas y abundante material de campaña.

En Salónica se han construído grandes depósitos para las municiones y víveres. Actualmente el ejército aliado se compone de 385.000 hombres y este efectivo se elevará a 500.000 con el aporte de los 100.000 serbios reorganizados y algunas fuerzas montenegrinas.

LONDRES, marzo 25. — Continúan las negociaciones entre la cúadruple alianza y Grecia para la realización de un empréstito al gobierno helénico.

Este solicita un préstamo de 30.000.000 de francos.

Francia e Inglaterra se inclinan a concederle ese dinero, pero dentro de ciertas condiciones que vengan a favorecer las vistas de los aliados en los Balcanes.

NUEVA YORK, marzo 25. — Telegrafían de Berlín que entre los gobiernos de Rumania y Alemania se llegó a un acuerdo respecto a la venta de cien mil vagones de trigo y de otros cereales.

Estas ventas se interpretan en Berlín como un síntoma de que el gobierno rumano no saldrá de la neutralidad durante la guerra.

La guerra comercial

FIRMAS PUESTAS AL INDEX

LONDRES, marzo 25. — La "Gaceta Oficial" publica una lista suplementaria de casas establecidas en el extranjero que tienen relaciones con Alemania y con las cuales está prohibido comerciar.

Treinta y nueve de esas casas están establecidas en la Argentina y el Uruguay, 66 en el Brasil, 28 en el Ecuador, 17 en París, otras cuatro casas tienen representantes en todos los países de Centro y Sud América, una casa está establecida en Holanda, 41 en las Indias Orientales Holandesas, 15 en Filipinas, 36 en Portugal y 44 en España.

La "Gaceta Oficial" publica también la liquidación forzosa de 10 casas del Reino Unido teniendo relaciones con Alemania. Con éstas llega a 72 el número de estas casas.

Los socialistas alemanes

COPENHAGUE, marzo 25. — Según noticias de Berlín, la sección del Reichstag ayer ha sido una de las más tumultuosas que se recuerdan.

El diputado socialista Haase declaró que ninguno de los beligerantes resultaría victorioso en la guerra, añadiendo que los socialistas odian la guerra y quieren la paz.

Se produjo un tumulto que casi degeneró en riña.

El diputado Scheidemann declaró que los socialistas alemanes no abandonarán a su patria mientras dure la guerra.

Unos 18 socialistas se separaron del partido y designaron a Haase como jefe de la nueva agrupación.

EL ATAQUE AL VAPOR "SUSSEX"

LONDRES, marzo 25. — La pasajera norteamericana miss Baldwin resultó gravemente herida a bordo del paquete Sussex.

Los ingleses en Egipto

ATENAS, marzo 25. — Se anuncia que los ingleses tienen tanta confianza en las defensas de Egipto que están disminuyendo los efectivos de las guarniciones.

Las tropas sacadas de Egipto son enviadas a la Mesopotamia.

CHILE

SANTIAGO DE CHILE, marzo 25. — Todos los diarios lamentan el fallecimiento del secretario de la legación argentina en Roma, señor Raimundo Parravicini. Publican elogiosos artículos por su actuación en Chile, que fué debidamente apreciada por ambas cancillerías.

—Se han terminado las pruebas finales del concurso de aviación. El teniente Godoy ha resultado vencedor en el concurso por su aterrizaje, y se le adjudicó el premio presidencial.

Las compañías de seguro han resuelto cerrar sus oficinas el sábado a medio día.

—A raíz de la falta de fletes, se acentúa la calma en el mercado.

—La última lluvia ha causado perjuicios considerables en los sembrados.

—Aumenta considerablemente la exportación de cobre.

—El «Mercurio» publica un artículo ocupándose del problema de los barcos alemanes, e insiste que es absolutamente inexacto que el gobierno chileno proyecta una acción conjunta con las demás cancillerías para requisicionarlos ni siquiera para expropiar esos barcos.

—Se vuelve a hablar de que una compañía norteamericana de vapores resolverá próximamente el establecimiento de una importante línea de vapores entre Estados Unidos, Argentina y Chile.

—Anuncian de Valparaíso que zarpó el transporte inglés «Orbita», después de tomar provisiones.

URUGUAY

MONTEVIDEO, marzo 25 — El ejecutivo expidió un decreto estableciendo que en adelante los derechos de exportación sobre ganado se liquidarán reduciendo en un 20 por ciento los aforos actuales.

Esta medida se toma en virtud de los efectos desastrosos de la langosta y la sequía en la campaña.

—El 29 del corriente llegará la delegación americana a la conferencia financiera a celebrarse en Buenos Aires.

El día 30 el comercio le ofrecerá un banquete, al que se han adherido componentes del alto comercio, la banca y los presidentes de instituciones comerciales.

—Ha sido elevada al rango de ciudad la Villa Guadalupe, una de las más antiguas de la república.

—El señor Manuel Mendoza Garibay donó al museo de Bellas Artes un magnífico retrato, obra del pintor nacional Manuel Blanes.

—Esta noche se efectuará la asamblea de trabajadores de la aduana para resolver la actitud que asumirán frente a ciertas disposiciones tomadas por las autoridades portuarias.

—El frigorífico Sansinena vendió 4000 cueros de novillos de 25 kilos bajo sal a 51 pesos oro argentino.

—El ejecutivo expidió un decreto designando fiscal del crimen de segundo turno para subrogar al fiscal de corte en la causa pasada en consulta a la alta corte de justicia, seguida al coronel Manuel Dubra por trabajos subversivos en el ejército.

MONTEVIDEO, marzo 25. — La huelga que sostienen los obreros del frigorífico Montevideo tiende a adquirir un carácter de mayor gravedad.

El jefe político de la capital inició las gestiones de arreglo consultando al Dr. Wilson, presidente del directorio del mencionado frigorífico, y sobre condiciones en que avendría a un acuerdo con los obreros.

El directorio comunicó que estaba dispuesto a facilitar el arreglo, prometiendo un aumento de 5 al 10 por ciento sobre los salarios actuales, y además declaraba que tomaría todo el personal a medida que lo fuese necesitando.

Estas proposiciones no fueron aceptadas por los obreros del puerto que exigían que debía aceptarse a todos los huelguistas, lo que no acedió el directorio, pues entendía que no podía desprenderse de obreros que lo acompañaron estos días.

Con este motivo dióse por fracasadas las gestiones de arreglo.

Esta mañana en circunstancias que algunos obreros se dirigían a tomar el vaporcito para marchar al frigorífico, varios huelguistas trataron de impedirlo por todos los medios. Producido un incidente, fué muerto de un balazo el huelguista Melanio Goro, uruguayo, de 40 años de edad.

BRASIL

RIO DE JANEIRO, marzo 25. — Los diarios saludan a los miembros de la delegación norteamericana al congreso panamericano de financistas, que se reunirá en Buenos Aires y la que se encuentra en esta capital desde ayer por la tarde.

El "Jornal do Commercio" publica un extenso elogio a la obra del ministro de hacienda norteamericano W. Mac Adoe, que preside la referida delegación.

Los distinguidos huéspedes se han alojado en el hotel Internacional y son objeto de las mayores atenciones.

Un núcleo de miembros de la colonia yanki han organizado para esta tarde en honor de las familias que acompañan a varios de los delegados y en el de éstos, un festival atlético que se realizará en el campo de San Cristóbal.

Después de mediodía se servirá en el Palacio Itamaraty el almuerzo que el ministro de relaciones exteriores, general Lauro Muller, ofrece a la delegación norteamericana.

El presidente de la república, doctor Wenceslao Braz, recibirá en el día de hoy en audiencia especial al ministro de Hacienda yanqui.

Esta noche tiene lugar la recepción organizada por la cámara de comercio americana en honor de sus compatriotas.

De acuerdo con lo que hemos anunciado, el presidente de la república, encargará al ministro de obras públicas, doctor Tavares Lyra, que desempeñe interinamente la cartera de hacienda, mientras dure la ausencia del doctor Pandiá Calogeras que el 27 se embarcará en el Drina con destino a Buenos Aires, en compañía de los demás miembros de la delegación brasileña al congreso de finanzas.

—Comunican de Porto Alegre que el Club de Regatas Tamandaré, invitado por la Sociedad de Remeros de Buenos Aires a tomar parte en las regatas internacionales que se correrán el 9 de abril en la capital argentina, ha decidido enviar una tripulación para que dispute esa carrera.

—Mañana tiene lugar una colecta pública, organizada por los residentes israelitas en favor de sus compatriotas víctimas de la actual guerra europea.

Grupos de señoritas recorrerán la ciudad, solicitando el óbolo popular.

—Hoy se reune en San Pablo, bajo el patrocinio del ministerio de agricultura el primer congreso del arroz, funcionando anexa al mismo una exposición de ese producto.

PROVINCIAS

SANTA FE

ROSARIO, marzo 25. — Esta noche se constituirá el comité departamental radical, para lo cual han sido citados los delegados últimamente electos, al local de la calle Córdoba número 1774.

La proclamación Irigoyen-Luna asegura el triunfo indiscutible del radicalismo tradicional en Santa Fe. Es ya general la creencia de que aun obteniendo los disidentes el triunfo de abril, sus electores votarán la fórmula citada, pues no les queda otro remedio que someterse al buen sentido y responder en tal forma a las opiniones uniformes en torno al nombre del doctor Irigoyen. He conversado con varios caracterizados disidentes de ésta y se manifiestan partidarios decididos y sin reservas de tal procedimiento.

—Anoche circuló la noticia de que el joven Estanislao Herrera había dejado de existir, en forma imprevista. Confirmada la noticia, la familia fué visitadísima, debiendo conducirse al cementerio de la Piedad sus restos en la tarde de hoy. La trágica desaparición ha causado profunda pena entre sus vastísimas vinculaciones.

—Continúa la policía en la lucha emprendida a fin de limpiar esta ciudad de traficantes de blancas, ocupándose a la vez en combatir el clandestinismo, y los resultados se vienen palpando en forma que permite afirmar que no transcurrirá mucho tiempo sin que se sanee el ambiente de ambas plagas.

Habiéndose apersonado en las oficinas de investigaciones José Sala, en procura de datos, fué reconocido por el inspector de la sección robos y hurtos, señor Agustín B. Camelino, quien le detuvo, por estar acusado de quiebra. Su captura la pedía el juez en lo civil y comercial, doctor Ricardo Ortiz.

A pedido de este mismo magistrado, fué detenido en la calle Cerrito 1185 Lucas Vitantonio, procesado también por quiebra. El arresto lo efectuó el empleado señor Guillermo Zambruno.

—Dirigida por el primer actor Jambrina Manza, la compañía dramática iniciará su temporada en la Comedia. El jueves próximo estrenará varias obras la sociedad de autores rosarinos.

—En la sección robos y hurtos se apersonó el señor Juan Prive, de la razón social Rossini y Cía., establecida con un almacén al por mayor en la esquina de las calles Corrientes y Urquiza, dando cuenta de una estafa consumada por dos desconocidos en forma bastante hábil. Los autores del hecho se presentaron munidos de una orden de la casa Antonio Nápoli y les fueron entregados un cajón de vino espumante Gancia y dos latas de galletitas Colón, siendo la orden falsificada. El inspector Benítez Villordo descubrió a los hermanos Tomás y Miguel Hugo Ferreira, quienes viéronse obligados a confesar su culpabilidad.

ROSARIO, marzo 25. — Se encuentran en ésta, donde permanecerán hasta el sábado, el ministro plenipotenciario del Brasil, doctor Gurgo Dantas, acompañado del presidente electo por el Estado de San Pablo, doctor Altino Arantes, quienes tienen el propósito de conocer las instituciones radicadas en ésta y llevar a cabo estudios y observaciones generales, aunque especializándose en todo lo concerniente al magisterio.

Tienen el propósito también de ponerse en relación directa con nuestros principales centros ganaderos y agrícolas.

—Ante la justicia de instrucción acaba de presentarse el doctor Zampettini, entablando querella criminal contra la administración de la compañía de seguros La Concordia.

El doctor Zampettini entabla esa querella en su carácter de presidente del directorio y personaliza su acción en el ex gerente señor Pablo E. Castelnuovo.

La compañía de seguros de referencia hállase en convocatoria de acreedores, la que fué solicitada después de un previo levantamiento de la quiebra que sobre dicha institución pesaba.

—El jefe político tiene el propósito de instituir premios especiales para los empleados de la división de investigaciones.

—El Círculo Médico, de Rosario, acaba de celebrar su 1ra. reunión del año, con numerosa y selecta concurrencia de profesionales.

Se presentaron los siguientes trabajos: del doctor Artemio Zeno, sobre anestesia por el protoxido de ázoe, demostrando sus extraordinarias ventajas con el primer aparato especial llegado a la América del Sur; el doctor Maidaguin, sobre hundimiento del cráneo, y del doctor Camilo Muniagurria, sobre tumor del hígado.

SANTA FE, marzo 24. — Grande entusiasmo ha provocado en ésta la proclamación de la fórmula Irigoyen-Luna, para la futura presidencia.

—El gobernador Menchaca encuéntrase enfermo.

—La junta electoral nacional se reunirá mañana para resolver el asunto relacionado con las boletas destinadas a emitir el voto.

—El 1.o de abril inaugúranse los cursos en la Universidad.

—Muy buen resultado dió la colecta realizada por las damas de beneficencia en pro del hospital de caridad.

—El doctor Menchaca ha manifestado que antes de bajar del poder dejará la administración al día.

SAN LUIS

SAN LUIS, marzo 25. — Los procedimientos puestos en uso por los elementos oficialistas, a objeto de molestar a los ciudadanos afiliados al radicalismo, se revelan ahora en forma de expulsión de las escuelas, de las maestras que tienen una vinculación de parentesco con aquéllos.

Se destituyó sin causa alguna a las señoritas Nicolasa y Florencia Crespo, con diez y siete años de servicios, respectivamente.

—Avisan de la campaña los éxitos completos en los trabajos políticos, a pesar del acaparamiento de libretas y de la presión sobre los radicales.

SANTA CRUZ

RIO GALLEGOS, marzo 25. — Una prueba del evidente pésimo servicio de correos en ésta, es el siguiente hecho: Ayer a las 9 de la mañana, llegó el vapor "Argentino", trayendo correspondencia desde el 20 de febrero hasta el 10 de marzo, que todavía no se repartió.

—Procedente de Santa Cruz, llegó el doctor César Causson, era necesario que así ocurriera porque la ausencia del médico de los tribunales doctor Ladvocat, dejó privada a población de todo servicio.

—Recibióse agradablemente la noticia de haber adquirido la Sociedad Anónima, un nuevo vapor que compensará el retiro de la línea Mihanovich.

—Tiempo frío y lluvioso.

EL OFICIALISMO DE JUNIN

AMENAZA CUMPLIDA

ASALTO A UN COMITÉ RADICAL

En otra sesión de este diario se inserta un telegrama llegado a nuestro poder hoy en las primeras horas de la mañana. En ese despacho, que es de Junín, se denuncian amenazas de un asalto inminente al comité radical de la juventud proferidas por el oficialismo de aquella localidad. Como se ve, el ugartismo comienza a obrar como en los espectáculos teatrales y anuncia sus crímenes antes de consumarlos. Es a todo lo que podría llegar ese régimen.

Pues, bien: el asalto se ha realizado ya, y de él nos informa el telegrama que acabamos de recibir a última hora.

Dice así:

JUNIN, marzo 25. — Se han cumplido las amenazas de los elementos del señor Esteban Cichero y el comité de la juventud radical ha sido asaltado.

El vandálico atentado se cometió por individuos a caballo, quienes se lanzaron a pedradas contra las vidrieras, destrozando cuanto encontraron al paso, al grito de "mueran los radicales y viva Ugarte".

Inmediatamente de tener noticias del hecho, el público se congregó en el local del comité central. Allí acudió un inmenso gentío que condenó con indignación el cobarde atentado ugartista.

Hicieron uso de la palabra en términos enérgicos los doctores Poblet Videla, Antonio Márquez, Sadoc Vidal Luna y el señor Fontanilla.

Estos actos de violencia del oficialismo, cometidos a diario y sin ningún motivo, como no sea el propósito de implantar el terrorismo, ha exaltado los ánimos y hace presumir hechos dolorosos de que serán responsables ellos mismos, que cumplen al pie de la letra la consigna de ganar las elecciones del 2 de abril, cueste lo que cueste y caiga quien caiga.

GUERRA Y MARINA

PAGO DE LA TASA MILITAR

Prórroga del plazo

Teniendo en cuenta la situación especial por que atraviesa el país y no siendo posible acceder a la entrega de las libretas de enrolamiento a los que no se acojan a los beneficios de pagar la tasa militar, sin multa, el Poder Ejecutivo ha expedido un decreto en virtud del cúal se prorroga hasta el 15 de abril próximo el plazo para el pago de la tasa militar, sin multa, a todos los que se encuentren en esas condiciones.

Los distritos militares entregarán las libretas de enrolamiento que tengan detenidas por infracción a la tasa militar, siempre que abonen el importe de la misma, sin multa, cualquiera que sea la clase a que pertenezca el interesado, cuya libreta se encuentre detenida.

ESCUELA DE TIRO

Se entrevistó esta mañana con el ministro de Guerra el director de la escuela de Tiro, coronel José Maglione, conviniendo la forma en que se realizarán algunos pases que de un momento a otro deben efectuarse entre el personal de dicho instituto.

CLERO CASTRENSE

Se ha dictado una resolución, disponiendo que pase a prestar servicios a la 4.a región militar el capellán presbítero Belidoro Frías.

RETIRO

Ha sido declarado en situación de retiro, a su solicitud, el capitán de fragata Francisco Borjes.

MOVIMIENTO DE BUQUES

En su viaje de recorrida por los puertos patagónicos y canales fueguinos, ha llegado a Punta Arenas el transporte Vicente F. López.

—El cañonero Rosario emprendió viaje esta mañana para Corrientes, donde se pondrá a disposición del interventor federal.

—Esta noche zarpará de este puerto el transporte Piedrabuena, al mando del teniente de fragata Fitz Simón, conduciendo una boya y materiales para el faro que se está construyendo en Isla Leones.

PRESENTACION DE JEFES

Por asuntos de servicio visitarón esta mañana al ministro de guerra el director general de ingenieros, general Dellepiane y el de material, general Ledesma.

NOTAS POLICIALES

ROBO EN UNA FABRICA DE CALZADOS

9.000 pesos en mercancías

En jurisdicción de la sección 2oa. de policía ha sido cometido esta madrugada un valioso robo en una fábrica de calzado establecida en la calle Loria 953, propiedad de los señores Abate, Lahunsembarne y Cía.

Los ladrones han saqueado el establecimiento, llevándose cueros y calzados ya confeccionados por valor de 9.000 pesos.

Es indudable que esa gran cantidad de mercaderías ha tenido que ser transportada en carros, y sin embargo ninguno de los agentes que se hallaban en las esquinas próximas notó lo que ocurría.

Dada la forma como ha sido cometido el robo, es indudable que sus autores son hábiles profesionales.

La policía de investigaciones se ha puesto en campaña para descubrir a los ladrones.

MUNDO COMERCIAL

SEMANA COMERCIAL

MONTEVIDEO, marzo 25. — Cierra la semana en este mercado dejando la impresión franca de una sensible reacción en toda clase de negocios. El mercado de valores mantúvose activo, denotando todas las cotizaciones tendencia a suba. Los tipos de cierre para los principales títulos de renta negociados fueron los siguientes:

Deuda Consolidada, a 62.10; Deuda Interior a 90.20; Empréstito de Conversión a 85; Vales del Tesoro a 100.30; Títulos Hipotecarios F. a 91.10; id. K. a 89; id. C. a 88.0[illegible].

En los cambios notóse relativa actividad, siendo estos los tipos de clausura:

Londres, telegráfico a 52 1/2; a 90 días 52 7/8; París, telegráfico a 6.18; a 90 días 6.20; Italia, telegráfico a 6.90; a 90 días a 7; sobre Alemania el cambio se mantuvo nominal.

—Llegaron 50.000 esterlinas Banco Británico. Lanas: recibiéronse [illegible] kilos. Para cruzas y merinas hubo poca demanda por retraimiento de compradores. Calcúlase quedan por vender en plaza unos tres millones de kilos, en su mayoría segundas, regulares y buenas. Por corderos y barrigas faltan interesados.

Se cotizaron: merinas supras de 6.85 a 6.90; primera superiores, de 6.40 a 6.70; buenas corrientes, de 6.15 a 6.35; segundas, de 6 a 6.05; cruzas superiores, finas de 7.45 a 7.95; medianas, de 7.90 a 8; [illegible] de 7.65 a 7.70; Lincoln, de 7.10 a 7.25; las buenas, regulares e inferiores con [illegible] centésimos en menos de diferencia [illegible]. Cueros vacunos secos, mantuviéronse con mercado tranquilo.

Realizáronse negocios sobre [illegible] superiores. Matadero superiores de 6.05 a 6.10, de campo de 5.95 a 6. Regulares y buenas de 5.60 a 5.80, cueros salados, [illegible] y precios flojos. Sólo colócase algo clase superior. Los de novillo valen de $ 8.00 a 8.10 y de vaca de 7 a 7.30. Cueros lanares. Buen interés para el consumo local. Exportación retraída. Merinas media lana de 0.40 a 0.42, cuarta lana de 0.21 a 0.23, cruzas media lana de 0.45 a 0.47, cuarta lana de 0.21 a 0.24, cueros potros, firmes de 0.15 a 4.25. Cerda, venta fácil de 3.80 a 3.85. Pluma floja de 2.50 a 2.70. Trigo: Debido a los fuertes arribos y a la baja en exportación y cierta calma en el consumo local, han hecho que las cotizaciones bajen. Queda abundante artículo ofrecido. Págase por superiores a 3.60. Buenos de 3.50 a 3.55.

Lino, flojo y sin interés para exportación. Véndese a $ 4.50. Mercado de ganado, debido a que funciona un solo frigorífico ha estado con precios flojos. [illegible] se pagó hasta diez centésimos. Vacas de buenas condiciones a especiales de 87 a 90 milésimos. Terneros especiales, 90 y 90 1/2 milésimos. Bueyes de 88 a 95 milésimos.

MERCADO DE CEREALES A TERMINO DE ROSARIO

Unica rueda

Maíz: para mayo 200 toneladas a $ 4.90.

Trigo: para junio 200 id. a $ 8.15. 200 id. a $ 8.15.

Precios de ajuste

Trigo: entrega en abril a $ 7.90 en mayo, a $ 8.05, en junio a $ 8.15, en julio a $ 8.30; disponible a $ 7.85.

Maíz: entrega en mayo a $ 4.85, en junio a $ 4.85, en julio a $ 4.90.

Lino: entrega en abril a $ 10.95, en marzo a $ 11.10, en junio a $ 11.30, en julio a $ 11.50; disponible a $ 10.80.